초당대학교

C·D·U·N·E·W·S·L·E·T·T·E·R

지역과 함께 성장하는
대한민국 대표 특성화 강소대학

초당대학교 뉴스레터

2026. 10.
제4호
[Vol. 4]



초당대학교 홍보실 58530 전남광주통합특별시 무안군 무안읍 무안로 380
061-450-1116 cdupr@cdu.ac.kr http://cdu.ac.kr

초당대학교 뉴스레터는 대학구성원과 동문, 지역사회 여러분들께 보내드리는 e-mail 소식지입니다.
문의사항은 cdupr@cdu.ac.kr로 보내주시기 바랍니다.

2026학년도 2학기 개학 격려 서신

사랑하는 초당대학교 학생 여러분께
무더운 여름을 지나 새로운 기대와 다짐으로 2학기를 맞이한 학생 여러분을 진심으로 환영합니다.

특히 이번 학기부터 두 개의 전공을 선택하여 본격적인 전공 공부를 시작하는 1학년 학생들에게는 축하와 격려의 마음을 전합니다. 서로 다른 전공을 함께 공부하는 일은 결코 쉽지만은 않겠지만, 두 분야의 지식과 경험을 연결하는 과정에서 여러분만의 경쟁력과 새로운 가능성을 발견하게 될 것입니다. 자신이 선택한 전공에 자부심을 가지고 수업과 실습에 성실히 참여해 주기 바랍니다.

2학년 이상의 재학생 여러분도 새로운 마음으로 지난 학기를 돌아보고, 이번 학기의 목표를 구체적으로 세워 주기를 당부합니다. 대학 생활은 졸업장을 얻기 위한 시간에 그쳐서는 안 됩니다. 전공 역량을 충실히 쌓는 동시에 자격증 취득, 현장실습, 인턴십, 비교과 프로그램, 외국어와 디지털 역량 강화 등 자신의 진로와 취업을 준비하는 활동에 적극적으로 참여해야 합니다.

진로와 취업은 졸업을 앞두고 서둘러 준비하는 것이 아니라, 지금부터 자신의 관심과 강점을 탐색하고 필요한 경험을 하나씩 축적해 가는 과정입니다. 교수님과 선배, 취창업지원센터를 비롯한 교내 지원기관의 도움을 적극적으로 활용하십시오. 혼자 고민하기보다 먼저 찾아가 상담하고, 기회가 주어졌을 때 주저하지 말고 도전하기 바랍니다.

대학 또한 학생 여러분이 선택한 전공을 제대로 배우고, 자신의 적성과 능력에 맞는 진로를 찾아 사회로 힘차게 나아갈 수 있도록 교육과정과 학생 지원을 더욱 세심하게 살피겠습니다. 두 개의 전공이 단순한 학점 이수를 넘어 여러분의 미래를 설계하는 든든한 기반이 되도록 최선을 다하겠습니다.

이번 학기에는 강의실에서의 배움뿐만 아니라 동아리, 봉사활동, 체육활동과 다양한 교류에도 참여하여 캠퍼스 생활을 더욱 풍성하게 만들어 가기 바랍니다. 학업과 진로 준비, 건강한 교우관계가 조화를 이룰 때 대학 생활은 여러분의 삶을 성장시키는 소중한 자산이 될 것입니다.

여러분에게는 아직 발견하지 못한 가능성이 있습니다. 작은 목표라도 꾸준히 실천하고, 실패를 두려워하지 말며, 어제보다 한 걸음 더 나아가십시오. 여러분이 흘린 땀과 노력은 반드시 자신의 미래를 밝히는 힘이 될 것입니다.

학생 여러분 모두가 건강하고 활기차게 2학기를 보내며, 학업과 진로에서 의미 있는 성장을 이루기를 진심으로 응원합니다.

2026년 9월 1일

초당대학교 총장 서 유 미

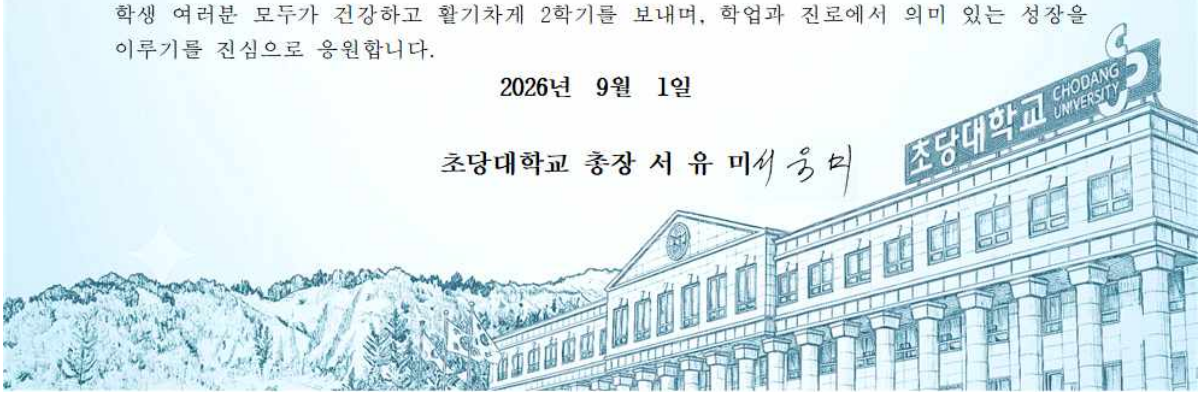

초당대학교 4주기 대학기관평가인증 “5년 인증” 획득



초당대학교 4주기 대학기관평가인증 “5년 인증” 획득

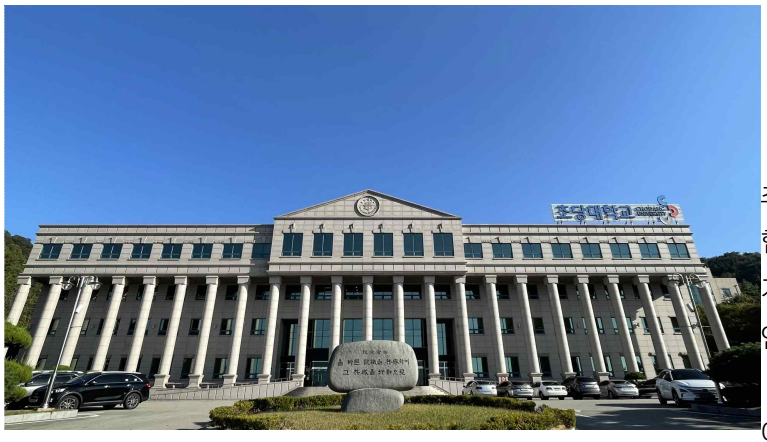

- 교육 경쟁력 공식 인정 -

초당대학교(총장 서유미)는 6월 30일 “한국대학교육협의회 병설 한국대학평가원이 실시한 ‘4주기 대학기관평가인증’에서 모든 인증기준을 충족해 5년 인증을 획득했다”고 밝혔다.

이번 인증 획득으로 초당대는 2026년 7월 1일부터 2032년 2월까지 인증대학 지위를 유지하게 되었으며, 고등교육기관으로서 교육의 질과 대학 운영의 건전성을 공식적으로 인정받았다.

대학기관평가인증은 한국대학평가원이 2011년부터 수행하고 있는 대학교육의 질(質) 보장 체계이다. 1주기(2011~2015년), 2주기(2016~2020년), 3주기(2021~2025년)에 이어 올해는 4주기(2026~2030년)의 첫해로 대학 교육의 지속적인 질(質) 개선과 대학의 자율적 경쟁력 강화, 특성화 유도에 초점을 맞춘 것으로 대학의 교육 성과와 지역사회 연계·협력, 학생 심리상담과 권익보호, 진로·취창업 지원 등 학생 중심의 교육여건 등이 주요 평가 요소로 포함되었다. 이는 향후 국가장학금 지원이나 정부 재정지원사업의 참여 자격 선정 및 유지와도 연계된다.

초당대학교는 ▲대학경영 및 사회적 책무 ▲교육과정 및 교수·학습 ▲ 교원 및 직원 ▲ 학생지원 및 시설 등 4개의 평가영역과 각 평가영역별 6개 하위 평가준거(총 24개의 평가준거)를 모두 통과하여, 명실상부 교육 경쟁력을 공식 인정받았다.

이번 5년 인증 획득으로 국가장학금 지원과 정부의 일반재정지원사업 참여 자격을 현행 그대로 유지하게 됐다.

특히 4주기 평가는 대학의 자율적 경쟁력 강화와 특성화를 지향하는 만큼 이번 인증 획득은 초당대의 교육 체계와 운영 건전성이 한층 더 공고해졌음을 보여주는 결과로 평가된다.

초당대학교 서유미 총장은 “이번 4주기 대학기관평가인증 5년 인증 획득은 구성원 모두가 한마음으로 노력해 이뤄낸 값진 성과”라며 “앞으로도 학생 중심의 교육 혁신과 교육 품질 향상을 통해 학생과 학부모, 지역사회가 신뢰하는 대학으로 성장해 나가겠다”고 밝혔다.

2026학년도 2학기 교직원수회 총장 인사말

교직원 여러분,
오늘 우리 앞에는 **2학기 학사 운영 내실화 준비, 27학년도 수시 막바지 입시 홍보 전력투구, 사립대학 혁신선도대학사업 준비, 사학진흥재단 재정 컨설팅 결과에 따른 실천과제 수립 및 실행** 등 혹서를 느낄 겨를이 없이 당면한 중요 현안들이 너무 많습니다. 오늘 교직원 여러분께 전달해드릴 발표와 준비에 애써 주신 실무진 여러분께 감사드리며, 경청하고 함께해 주신 교직원 여러분께도 감사드립니다.

오늘 논의된 과제들은 서로 별개의 일이 아닙니다. **입시는 대학의 현재를 지키는 일이고, 구조개혁과 특성화는 대학의 미래를 준비하는 일이며, 재정 개선은 이 모든 일을 지속할 수 있는 기반을 다지는 일입니다. 결국 우리가 해야 할 일은 한정된 인력과 재원을 가장 필요한 곳에 집중하여 초당대학교가 작지만 경쟁력 있는 특성화 강소대학으로 살아남을 수 있는 길을 만드는 것입니다.**

무엇보다 2027학년도 입시는 대학의 재정과 교육 여건, 향후 구조개혁의 성패를 좌우하는 절박한 과제입니다. 입시홍보는 입학처나 학부/학과들만의 업무가 아닙니다.

모든 교직원이 **우리 대학의 강점과 변화의 방향을 정확히 이해하고, 각자의 인적 네트워크와 현장을 통해 학생과 학부모에게 대학의 가능성을 알리는 데 함께해 주시기를 부탁**드립니다.
동시에 재학 중인 **학생들이 대학에 만족하고 학업을 지속하도록 세심하게 돌보는 일**에도 더욱 힘써야 합니다.

사립대학 혁신선도대학사업 준비와 구조개혁도 단순히 정부 재정지원을 받기 위한 계획에 머물러서는 안 됩니다. **경쟁력이 약화된 분야는 냉정하게 점검하고, 항공간호를 비롯해 우리가 잘할 수 있고 발전 가능성이 큰 분야에는 선택과 집중을 통해 확실한 경쟁력을 만들어야** 합니다. 변화의 과정에서 구성원들의 걱정과 이해관계가 서로 다를 수 있지만, **모든 판단의 기준은 학생의 미래와 대학의 지속가능성이 되어야 합니다.**

2026학년도 2학기 교직원수회 총장 인사말

사학혁신선도대학 사업계획은 사학진흥재단의 혁신컨설팅 결과 실천계획과 맞물려 있습니다. **지출 구조를 합리화하고 재정 낭비 요인을 줄이며, 수익 창출 부문을 발굴하는 한편, 대학의 경쟁력을 높이는 분야에는 전략적으로 투자**하겠습니다. 이제는 계획을 수립하는 데 그치지 않고, **과제별 책임과 일정을 분명히 정하여 실천하고 성과를 점검**해야 합니다. **대학 본부부터 책임 있는 자세로 실행에 앞장서겠습니다.**

교직원 여러분,
어려운 시기일수록 가장 경계해야 할 것은 **구성원 간의 불신과 균열**입니다. 부서와 직종, 학과의 입장을 앞세워 역지사지하지 못하고 벽을 세운다면 어떤 좋은 계획도 실현할 수 없습니다. 생각이 다르고 변화에 대한 불안이 있더라도, 뒷말과 오해를 키우기보다는 허심탄회하게 의견을 나누고 합리적인 대안을 함께 찾아야 합니다. **대학 본부도 구성원의 의견을 더 경청하고, 필요한 정보와 판단의 근거를 투명하게 공유하겠습니다.**

우리가 마주한 현실은 분명 엄중합니다. 그러나 **오늘 연수회가 위기를 확인하는 데 그치지 않고, 서로의 책임과 역할을 새롭게 다짐하는 출발점**이 되었으면 합니다. 각자 맡은 자리에서 "대학 전체를 위해 내가 무엇을 할 것인가"를 한 번 더 생각하고, 작은 일이라도 실천으로 옮겨 주시기를 부탁드립니다. 서로를 존중하고 신뢰하며 한마음으로 힘을 모은다면, 초당대학교는 이 위기를 반드시 이겨내고 더욱 단단한 대학으로 거듭날 수 있습니다.

새 학기를 맞아 학생 한 명 한 명을 더욱 세심하게 살펴주시고, 건강하고 활기찬 2학기를 함께 만들어 주시기를 당부드립니다.
오늘 함께해 주셔서 감사합니다.

2026년 8월 26일

초당대학교 총장 서 유 미

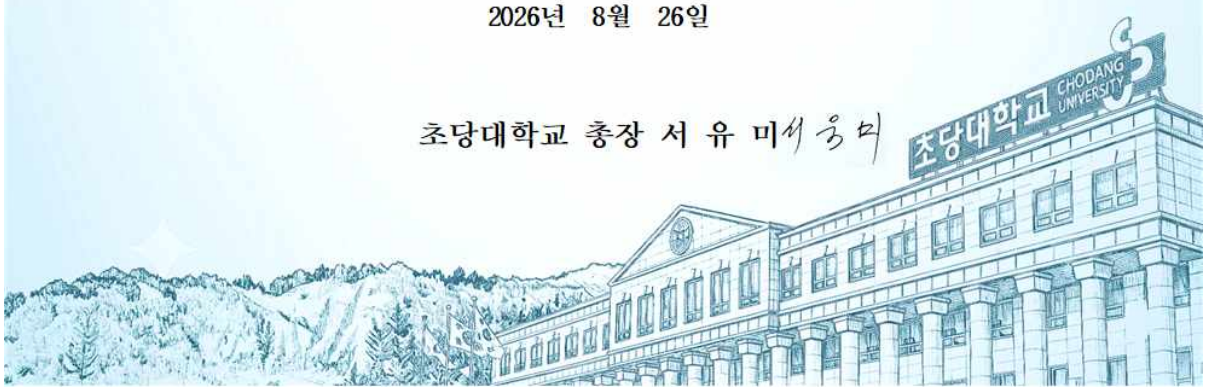

2026학년도 2학기 교직원연수회 개최





초당대학교(총장 서유미)는 8월 26일(수) 본관 3층 콘도르홀에서 2026학년도 2학기 교직원연수회를 진행하였다.

연수회는 교무처, 기획처, 학생취업처, 사무처, 입학처 순으로 부서별 업무보고 발표로 진행되었다. 또 2026년 지방대학특성화 선도대학 육성사업 추진(안)에 대하여 기획처장이 발표하였다.

초당대학교, 본관 1층 ‘명예의 전당’ 조성

- 우리 대학 발전에 기여한 기부자들의 숭고한 뜻을 기로고
- 감사의 마음을 영원히 보존



※ 사진 설명: 초당대학교 서유미 총장이 명예의 전당에서 기념 촬영을 하고 있다.

우리 대학 발전에 기여한 기부자들의 숭고한 뜻을 기리고 감사의 마음을 영구히 보존하기 위하여 본관 1층 로비에 ‘명예의 전당’을 조성하고 8월 20일 공개하였다.

이번에 조성된 명예의 전당은 우리 대학 발전에 기여한 분들과 기관·단체의 공로를 기록해 대학 구성원과 방문객이 대학의 역사와 발전 과정을 확인할 수 있도록 마련하였다.

주요 내용은 설립자를 비롯해 기부금액에 따라 5억원 이상, 3억원 이상, 1억원 이상, 5천만원 이상, 3천만원 이상, 2천만원 이상, 1천만원 이상, 5백만원 이상, 3백만원 이상, 2백만원 이상으로 구분하여 총 11개의 공간으로 격조있게 구성하였다.

우리 대학은 앞으로도 기부자에 대한 예우를 최대한 강화하여 대학발전기금 모금 활동을 지속적으로 추진하고, 모금된 기부금은 기부자들의 뜻이 헛되지 않도록 대학 발전에 필요한 재원으로 적극 활용할 계획이다.

2026년도 학생 및 교직원 추석 총장 인사말

사랑하는 초당대학교 학생 및 교직원 여러분

안녕하세요.

총장 서유미입니다.

풍요와 나눔의 명절, 추석이 다가왔습니다.

초당대학교의 오늘을 함께 만들어가고 있는 학생 여러분과 교직원 여러분께 따뜻한 인사를 전합니다.

올해 우리 대학은 **더 나은 교육과 지속 가능한 미래**를 위해 여러 변화와 도전을 이어가고 있습니다. 새로운 교육과정 속에서 자신의 진로를 찾아가는 학생 여러분, 학생들의 배움과 성장을 위해 애쓰시는 교수님들, 그리고 대학 곳곳에서 맡은 일을 성실히 수행해 주시는 직원 여러분께 깊이 감사드립니다.

변화의 과정에는 기대와 함께 걱정과 어려움도 따릅니다. 그럴수록 **서로의 수고를 알아주고, 다른 생각에도 귀를 기울이며, 함께 길을 찾아가는 마음**이 소중합니다. 저 역시 여러분의 목소리를 더 세심하게 듣고, 학생들이 안심하고 배우며 교직원들이 보람을 느낄 수 있는 대학을 만들기 위해 힘쓰겠습니다.

2026년도 학생 및 교직원 추석 총장 인사말

사랑하는 초당 가족 여러분,

이번 추석에는 학업과 업무의 무게를 잠시 내려놓고 몸과 마음에 충분한 쉼을 주시기 바랍니다. 가족과 가까운 분들께 평소 다 전하지 못한 감사와 안부를 나누는 따뜻한 시간이 되었으면 합니다. 고향을 찾기 어렵거나 캠퍼스에 머무는 학생 여러분께도 다정한 위로와 응원의 마음을 전합니다.

우리 대학의 힘은 여러분 한 사람 한 사람에게서 나옵니다.
학생들의 꿈을 소중히 여기고 서로를 존중하는 마음으로,
작지만 강한 초당대학교를 함께 만들어가겠습니다.

밝은 보름달처럼 여러분의 마음과 가정에 평안과 웃음이 가득하기를 바랍니다.
건강하고 따뜻한 한가위 보내십시오.
감사합니다.

2026년 추석을 맞아

초당대학교 총장 서유미 드림

초당대학교 산동도시서비스직업대학과 한·중 조리교육 및 음식문화 교류 확대

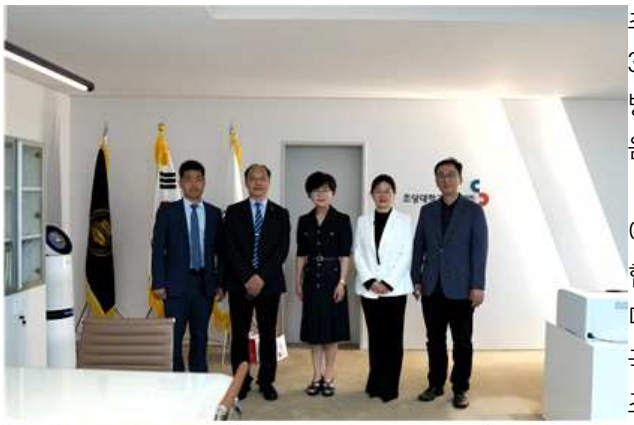



초당대학교(총장 서유미)는 지난 6월 15일부터 18일까지 3박 4일 일정으로 산동도시서비스직업대학 방문단의 본교 방문 행사를 진행하고, 한·중 조리교육 협력 확대와 양국 음식문화 교류를 위한 다양한 프로그램을 개최했다.

이번 방문은 2026년 4월 8일 체결된 한중요리교육센터 협약의 후속 교류 사업으로 마련됐다. 산동도시서비스직업대학에서는 중식학과 서립문 교수, 양식학과 양영진 교수, 국제교류 담당 손정이 방문단으로 참여했으며, 본교 호텔조리학과 한지수 교수를 비롯한 관계자들이 함께했다.

방문 기간 동안 양 기관은 조리교육 분야의 발전 방향과 학생 교류, 교육과정 운영 방안 등에 대해 논의하며 협력 체계를 더욱 공고히 했다. 특히 중국요리와 중국 음식문화, 한국요리와 한국 음식문화를 주제로 한 학술 및 실습 교류가 활발하게 이루어져 참가자들의 큰 관심을 받았다.

한지수 교수는 중국 방문단과 함께 한·중 공통 요리 시연을 진행하며 양국의 식재료 활용법과 조리기술, 음식문화의 특징을 소개했다. 또한 중국 전통요리와 한국 전통요리를 비교·체험하는 시간을 통해 학생들과 교수진은 서로의 음식문화에 대한 이해를 넓히는 계기를 마련했다.

산동도시서비스직업대학 방문단은 본교의 조리 실습시설과 교육환경을 둘러보며 교육 운영 사례를 공유했으며, 향후 학생 및 교수 교류 확대, 공동 교육 프로그램 개발, 한중요리교육센터 활성화를 위한 지속적인 협력을 약속했다.

국제교류교육원 임진호 원장은 “이번 방문은 한중요리교육센터 협약 이후 이루어진 첫 공식 교류 행사로서 의미가 크다”며 “양 기관이 보유한 교육 역량과 전문성을 바탕으로 글로벌 조리 인재 양성과 한·중 음식문화 교류 확대에 더욱 힘쓰겠다”고 밝혔다.

한편, 본교와 산동도시서비스직업대학은 앞으로도 지속적인 학술·교육 교류를 통해 한·중 조리교육 분야의 국제 협력 모델을 구축해 나갈 계획이다.

초당대학교 '첫 비행 성장 캠프' 성료…



- 지역인재 조기 안착 거점 구축 -

초당대학교(총장 서유미) 초당지역공헌센터는 전남 지역인재육성지원사업의 일환으로 지난 6월 23일부터 25일까지 2박 3일간 항공운항학과 및 항공학부 신입생들을 위한 '2026. 초당 지역인재 첫 비행 성장 캠프'를 성공적으로 마무리했다고 밝혔다.

이번 캠프는 지난 5월 개최된 제1차 간담회의 학생 피드백을 적극적으로 반영하여 기획되었다. 지역인재 전형으로 입학한 신입생들의 대학 생활 조기 안착을 돕고, 항공 특화 지역인재로서의 소속감과 학업 동기를 고취하기 위해 선배 멘토링 및 진로 심리상담을 연계한 아웃도어 밀착형 케어 방식으로 진행되었다.

캠프 기간 동안 참가 학생들은 단순 강의실 교육에서 벗어나 대한민국 항공 산업의 핵심 현장을 직접 체험했다. 1일 차 김해공항 인근 항공 지원시설 및 에어부산 견학을 시작으로, 2일 차에는 부산 파라다이스호텔에서 열린 우주학술대회를 참관하여 최신 학술 동향을 접했다. 이어 사천 공군비행훈련단과 한국항공우주산업(KAI)을 잇달아 방문하여 다각적인 직업 탐험의 기회를 가졌다. 야간 시간대에는 항공 분야 전문가 특강, 선후배 밀착형 팀빌딩 멘토링, 학습 스트레스 완화를 위한 진로 관련 심리검사 등을 촘촘하게 배치해 입체적인 성장을 도모했다.

교육적 성과 면에서도 괄목할 만한 수치가 도출되었다. Pre-College 이수 학생들을 대상으로 시행한 학습능력 사전·사후 평가 결과, 캠프 전 평균 70.6점에 머물렀던 점수가 캠프 후 91.3점으로 무려 20.7점 상승하는 성과를 거두었다. 이는 전공 로드맵 설계와 선배 멘토링 연계가 학생들의 학업 역량과 동기부여를 실질적으로 견인했음을 증명한다.

참여 학생들의 만족도 조사 결과 역시 5점 만점 기준 평균 4.84점이라는 매우 높은 수치를 기록하며 목푯값(4.1점)을 상회 달성했다. 특히 '대학 새로운 환경 적응 도움(4.9점)', '교수·동료·멘토 관계 형성(4.9점)', '향후 유사 프로그램 재참여 의향(4.9점)' 등 전반적인 문항에서 압도적인 호평을 받았다. 캠프에 참여한 한 신입생은 "개인적으로는 출입하기 힘든 에어부산이나 사천공군비행장, KAI 등을 직접 견학하며 전공에 대한 자부심이 커졌고 진로 목표를 구체화하는 뜻깊은 시간이었다"고 소감을 전했다.

초당지역공헌센터는 이번 캠프의 성공적인 환류를 위해 성과가 입증된 '전공 로드맵 및 멘토링 연계 과정'을 차기 캠프의 표준 운영 모델로 정립할 계획이다. 연속적인 고강도 일정으로 인한 피로도를 완화해 달라는 학생들의 피드백을 수렴하여, 향후 학습과 휴식이 조화를 이루는 '최적 일정 배정 방식'으로 시간표를 고도화하기로 했다.

박상식 초당지역공헌센터장은 "체계적인 현장 중심 비교과 프로그램과 선배 밀착 멘토링을 통해 신입생들의 대학 생활 부적응 요인을 선제적으로 차단하고자 했다"라며, "앞으로도 전남 지역인재들이 지역에 안정적으로 정주하고 중도 탈락 없이 항공 전문가로 성장할 수 있도록 밀착형 관리 체계를 더욱 공고히 하겠다"고 강조했다.

초당대 평생교육허브센터, 순천대와 공동으로 체형분석 기반 맞춤운동 프로그램 '내몸을 부탁해!' 운영





초당대학교(총장 서유미) 평생교육허브센터는 순천대학교와 공동으로 무안 지역 주민과 RISE 참여대학 성인학습자를 대상으로 체형분석 기반 맞춤운동 프로그램 '내몸을 부탁해!'를 14일 초당대학교 학술정보원에서 운영했다고 밝혔다.

이번 프로그램은 초당대학교 평생교육허브센터가 주관하고 순천대학교와 공동 운영한 지역 맞춤형 평생교육 프로그램으로, 체성분 및 체형분석을 기반으로 참여자의 신체 특성을 객관적으로 진단하고 개인별 맞춤형 운동을 제공해 건강관리 역량과 신체 기능 향상을 지원하기 위해 마련됐다.

또한 대학이 보유한 재활헬스케어 전문 인프라를 지역사회와 공유하고, 지역 교육기관과의 협력을 통해 지속가능한 건강·웰니스 평생교육 생태계를 구축하는 데 목적을 두고 있다.

이날 교육에는 30세 이상 지역 주민과 RISE 참여대학 성인학습자 등 40여 명이 참여했으며, 초당대학교 김다희 교수와 라힐필라테스 선민지 원장이 강의를 맡았다.

오전 교육에서는 김다희 교수가 인체 구조와 신체 기능의 특성을 이해하는 이론교육을 진행한 뒤 체형분석 장비인 '탱고바디(Tango Body)'를 활용해 참여자들의 체형과 자세를 분석했다. 참가자들은 자신의 신체 균형과 체형 특성, 건강 위험 요인을 객관적으로 확인하며 현재 건강 상태를 점검하는 시간을 가졌다.

이어 오후에는 선민지 원장이 체형분석 결과를 토대로 신체 부위별 강화운동과 자세 교정 운동을 지도했다. 참가자들은 개인별 신체 특성에 적합한 운동을 직접 실습하며 근력과 유연성 향상, 신체 균형 회복을 위한 운동 방법을 익혔다.

이번 프로그램은 단순한 운동 교육을 넘어 참여자들이 자신의 신체 상태를 정확하게 이해하고 생활 속에서 실천 가능한 맞춤형 운동 습관을 형성할 수 있도록 지원하는 데 중점을 두었다. 체형분석 결과를 기반으로 한 개인 맞춤형 운동 교육을 통해 자세 교정과 근력 강화, 유연성 향상은 물론 만성질환 예방과 건강수명 연장에도 기여할 것으로 기대된다.

아울러 초당대학교 평생교육허브센터와 순천대학교가 협력해 운영한 이번 프로그램은 지역 주민의 평생학습 참여를 확대하고, 대학의 전문 교육자원을 활용한 건강·웰니스 분야 평생교육 모델을 확산하는 계기가 될 것으로 전망된다.

김다희 초당대학교 교수는 "체형분석을 통해 자신의 신체 상태를 객관적으로 이해하고 이에 적합한 운동을 실천하는 것이 건강관리의 시작"이라며 "앞으로도 초당대학교 평생교육허브센터는 지역사회와 함께하는 맞춤형 평생교육 프로그램을 지속적으로 확대해 지역 주민의 건강 증진과 삶의 질 향상에 기여하겠다"고 말했다.

초당대, 전남 로컬 창업 앵커로 우뚝… 성인 학습자·지역민 창업지원 프로그램 성료!





- 아이디어 도출에서 모의 경진대회까지...
원스톱 창업지원 실무 과정 -

초당대학교(총장 서유미)가 전남 지역 '앵커(ANCHOR) 사업'의 중심축으로서 성인 학습자와 지역 주민의 창업 실무 역량 강화에 앞장서고 있다.

초당대 ANCHOR사업단(단장 송환) 창업혁신허브센터(N·2)는 최근 지역 창업 의지가 있는 성인학습자 및 지역 주민 예비 창업자 21명이 참여한 가운데 '로컬 비즈니스 및 예비 창업자 지원 프로그램'을 7월 16일 성공적으로 마무리하고 우수 아이디어 최종 수상식을 개최했다고 밝혔다.

이번 프로그램은 전남의 우수한 지역 특화 자원을 발굴하고 이를 실제 사업화할 수 있도록 돕는 실무 중심의 4단계 패키지 과정으로 밀도 있게 진행됐다.
지역 특화 자원 분석을 통한 실무 역량 강화 특강부터 아이디어 도출, 비즈니스 모델 시각화, 모의 경진대회를 통한 검증, 그리고 전문가 피드백 및 멘토링(사업화 박상현 교수 및 브랜딩 정가람솔 교수)까지 전 과정을 유기적으로 연계한 원스톱 패키지로 운영되어 참여자들의 큰 호응을 얻었다.

참가자들은 자신만의 창의적인 비즈니스 모델을 구체화하며 뜻깊은 창업 실무 경험을 쌓았다. 이어진 모의 경진대회에서는「지역 발효 자원을 활용한 프리미엄 베이커리 비즈니스 모델과 지역 대표 특산물인 무안 양파의 기능성 성분을 고부가 가치화한 가공식품 및 F&B 브랜드화 비즈니스 등」전남의 강점을 살린 참신한 자원 활용 아이디어들이 대거 쏟아졌다.

초당대학교는 경진대회를 통해 시장성과 실현 가능성을 고루 입증받은 우수 아이디어들이 실질적인 창업으로 이어지도록 적극 지원하고, 비즈니스 모델을 정교하게 보완한 후 향후 정부가 주도하는 '모두의 창업 프로젝트'에도 본격적으로 참여시킬 계획이다.

프로그램을 총괄한 초당대 박상우 교수(창업보육센터장)는 "이번 교육은 지역민이 스스로 경쟁력을 갖춰 자생할 수 있도록 실질적인 창업 역량을 배양하고 건전한 창업 생태계를 조성하는 데 초점을 맞췄다"고 설명했다. 이어 "로컬 창업가의 안정적인 성장을 돕는 든든한 기반 마련이 최우선"이라며, "앞으로도 초당대 앵커 사업단과 창업보육센터의 인프라를 적극 활용해 지역민과 상생하는 성공적인 창업 지원 체계를 공고히 하겠다"고 포부를 밝혔다.

초당대, 지역인재 양성 위한 지·학·관 교육협력 협의체 개최



– 학과 체험부터 대학 진학·적응까지 연계하는 지역인재 성장모델 논의 –

초당대학교(총장 서유미)는 대학 본관 4층 대회의실에서 지역인재 양성을 위한 협력체계 강화를 위해 '2026년 제1차 지역인재육성 지·학·관 교육협력 협의체'를 7월 23일 개최했다고 밝혔다.

이번 협의체에는 초당대학교 교수와 교직원, 무안군 관계자, 지역 고등학교 교사, 학생 및 학부모 등 총 14명이 참석해 전남 지역 인재육성지원사업의 주요 추진 방향과 지역 교육기관 간 협력 방안을 논의했다.

이날 협의체에서는 ▲2차년도 학교 밖 교육과정 교과목 개발 계획 검토 ▲학교 밖 교육과정의 학교생활기록부 기재 방향 ▲지역인재전형 입학예정자 대상 Pre-College 프로그램 운영 ▲무안군 교육발전특구 사업과의 연계 방안 등을 협의했다.

참석자들은 고교-대학 학점 인정 과목으로 개발 중인 간호학 분야 교과목의 목표와 내용, 난이도 및 운영 방안을 검토했다.
특히 고등학생의 학습 수준에 맞춰 교과 내용을 구성하고, 대학이 보유한 인체 모형과 시뮬레이션 기자재를 활용한 실습·체험 중심 수업을 확대해야 한다는 데 의견을 모았다.

학교생활기록부에는 단순한 수업 참여 사실보다 탐구활동과 실습 과정, 문제해결 능력, 협업·의사소통 역량 등 학생의 학습 과정과 성장이 구체적으로 드러나도록 기재 방향을 마련하기로 했다.

아울러 초당대학교는 무안군 교육발전특구 사업과 지역인재육성지원사업을 연계해 '학과체험 → 학교 밖 교육과정 → 지역인재전형 → Pre-College'로 이어지는 단계별 지역인재 성장모델을 구축하기로 했다. 또한 항공·간호뿐만 아니라 뷰티, 외식조리, 치위생 등 대학의 특성화 분야를 활용한 진로체험 프로그램도 확대할 방침이다.

박상식 초당지역공헌센터장은 "지역 학생의 진로 탐색부터 대학 진학과 입학 후 적응까지 지원할 수 있도록 지·학·관 협력체계를 강화하고, 지역인재의 성장과 정주를 위한 실질적인 교육 프로그램을 지속적으로 확대하겠다"고 말했다.

초당대, 광주 금파공고와 '항공기 기체 제작·정비' 고교-대학 연계 학교 밖 수업 성료





- 여학생 2명 포함 금파공고 항공기계과 18명 대상, 4일간 실무 역량 강화 교육 진행
- 호남119특수구조대 방문 및 지역 문화유산 탐방 등 진로 체험 병행
- 호남 유일 항공특성화 대학·고교 간 협력으로 지역 인재 양성

초당대학교(총장 서유미) 항공기술교육원(원장 이봉식)은 광주 금파공업고등학교(교장 이광중) 학생들을 대상으로 '항공기 기체 제작/정비' 과목을 주제로 한 '고교-대학 연계 학교 밖 수업'을 지난 7월 27일부터 30일까지 4일간 성공적으로 마쳤다고 밝혔다.

이번 교육에는 여학생 2명을 포함한 금파공업고등학교 항공기계과 학생 18명이 참여해 미래 항공 엔지니어를 향한 첫걸음을 내디뎠다.
입과식에는 이광중 교장과 교사 4명이 직접 교육 현장을 찾아 무더위 속에서도 도전의 구슬땀을 흘리는 학생들을 격려하여 훈훈함을 더했다.

학생들은 항공기 전반에 대한 이해를 바탕으로 기체 제작의 기초인 리베이팅(Riveting), 튜브 벤딩(Tube Bending), 항공기 도면 해독, 토크 및 안전결선 실습 진행하였고, T-50 고등훈련기 프라모델 조립을 통한 항공기 구조를 이해하는 계기가 되었다.

또한 화순군 소재 호남119특수구조대를 방문해 국내 제작 헬기인 '수리온'을 직접 만져보고 체험하며 항공 엔지니어로서의 꿈을 구체화하였으며, 세계문화유산인 화순 고인돌 유적지를 찾아 우리 선조들의 우수성을 확인하고 지역에 대한 자부심 함양하는 문화 탐방도 함께 진행되었다.

이번 프로그램에 참여한 1학년 이도원 학생은 "무더위에 땀이 쏟아 내렸지만, 항공기 제작 및 정비 산업의 비전을 직접 눈으로 확인하면서 나의 진로 선택이 탁월했음을 느꼈다"며, "우리 지역에 대한민국을 대표하는 항공특성화 대학인 초당대학교가 있다는 것에 자부심을 느끼며, 향후 항공 부문에 진학해 훌륭한 항공 엔지니어로 성장하고 싶다"고 당찬 포부를 밝혔다.

올해로 3년째 본 과정을 주관한 이봉식 초당대학교 항공기술교육원장은 "학생들의 뜨거운 관심과 열정에 큰 감동을 받았다"며, "호남 유일의 항공특성화 대학인 초당대학교와 지역 유일의 항공특성화 고등학교인 금파공업고등학교가 든든한 동반자가 되어, 항공 불모지인 이 지역의 젊은이들이 양질의 일자리를 찾아 정주할 수 있도록 항공산업 발전과 지역인재 양성에 책무를 다할 것"이라고 강조했다.

초당대, 중국 자매대학 학생 대상 2026 하계 단기연수 프로그램 성료



초당대학교(총장 서유미)는 지난 7월 6일부터 8월 3일까지 약 한 달간 중국 자매대학교 학생들을 대상으로 2026 하계 단기연수 프로그램을 성공적으로 운영했다.

이번 프로그램에는 중국 태주대학교, 하남재정금융대학교, 조장대학교, 창고황해대학교, 평향대학교 등 5개 자매대학교에서 총 80명의 학생이 참여해 한국의 언어와 문화를 직접 체험하며 뜻깊은 시간을 보냈다.

연수 프로그램은 한국어 교육을 중심으로 K-POP, K-FOOD, K-BEAUTY, 태권도 등 다양한 K-문화 체험 프로그램으로 구성되어 참가 학생들의 높은 관심과 호응을 얻었다.

또한 전주, 여수, 광주, 목포 등 지역문화 탐방을 통해 한국의 역사와 문화, 관광자원을 직접 경험하며 한국에 대한 이해를 넓히는 기회를 제공했다. 특히 참가 학생들은 한국어 수업을 통해 의사소통 능력을 향상시키는 것은 물론, 다양한 문화체험과 지역 탐방을 통해 한국의 전통과 현대문화를 함께 경험하며 국제적 감각과 글로벌 역량을 키우는 소중한 시간을 가졌다.

초당대학교는 이번 단기연수를 통해 중국 자매대학교와의 교류 협력을 더욱 강화하는 한편, 학생 간 국제교류 활성화와 글로벌 인재 양성을 위한 교육 프로그램을 지속적으로 확대해 나갈 계획이다. 국제교류교육원 임진호 원장은 “이번 단기연수 프로그램은 한국어 교육뿐만 아니라 다양한 K-문화와 지역문화를 직접 체험할 수 있도록 구성하여 참가 학생들의 만족도가 매우 높았다. 앞으로도 자매대학교와의 지속적인 교류를 통해 글로벌 인재 양성과 국제화 교육의 질을 높여 나가겠다.”라고 말했다.

한편, 초당대학교는 해외 자매대학과의 활발한 교류를 바탕으로 단기연수, 학생교환, 공동교육과정 등 다양한 국제교류 프로그램을 운영하며 글로벌 교육 경쟁력 강화에 힘쓰고 있다.

초당대 평생교육허브센터, ‘2026년 무안군 입원아동 돌보미 양성과정’ 성료







초당대학교(총장 서유미) 평생교육허브센터는 무안군가족센터 및 지역민을 대상으로 운영한 ‘2026년 무안군 입원아동 돌보미 전문인력 양성 교육’을 성공적으로 마무리했다고 밝혔다.

이번 교육은 맞벌이 가정 등의 양육 공백을 해소하고 입원아동에 대한 돌봄 부담을 덜기 위해 마련됐다.
교육은 지난 8월 3일부터 7일까지 5일간 진행됐으며, 입원아동 돌봄에 필요한 이론교육과 현장 중심의 실무교육을 병행해 전문성을 높였다.

특히 교육생들은 관내 병원을 직접 방문해 병원 환경과 입원아동의 생활공간을 살펴보는 현장 라운딩 및 실습에 참여했다. 이를 통해 병원 환경 적응, 감염관리, 식사·이동 지원, 놀이 및 정서적 돌봄 등 실제 현장에서 요구되는 돌봄 역량을 강화했다.

교육과정은 병원에 입원한 아동의 신체적·정서적 특성을 이해하고 안전하고 전문적인 돌봄서비스를 제공할 수 있는 전문 돌보미 양성을 목표로 운영됐다. 주요 교육 내용은 ▲입원아동 돌봄서비스의 목적과 돌보미의 역할 및 직무윤리 ▲소아 질환의 특성과 아동 발달단계 ▲안전한 투약 보조 및 감염·위생관리 ▲이동·식사·수면 등 일상생활 지원 ▲응급상황 대처 ▲놀이 및 정서지원 ▲보호자와의 의사소통 ▲돌봄 제공기록지 작성 ▲병원 실습 및 종합평가 등으로 구성됐다.

수료생들은 향후 병원에 입원한 만 3개월부터 12세 이하 아동을 대상으로 식사·복약 지원, 이동 지원, 놀이 및 정서적 돌봄 등 안전하고 전문적인 1:1 종합돌봄서비스를 제공할 예정이다. 또한 이번 교육을 통해 습득한 전문역량을 의료기관 및 아동돌봄기관 등 관련 분야의 취업과 사회서비스 활동에도 활용할 수 있을 것으로 기대된다.

이번 교육은 지역 대학 간 협력을 통해 전문성을 높였다는 점에서도 의미가 있다.
초당대학교는 교육과정 기획 및 운영 총괄을 비롯해 교육생 모집·관리, 예산 집행, 강사 섭외, 교육성과 관리 등 프로그램 운영 전반을 담당했으며, 세한대학교와 호원대학교는 전문 강의를 지원하며 교육의 전문성을 더했다.

정준수 무안군가족센터장은 “열정적으로 교육을 수료해 주신 모든 분께 감사드린다”며 “양성된 돌봄 전문가들과 함께 부모와 아이 모두가 안심할 수 있는 돌봄체계를 만들어 가겠다”고 말했다.

초당대학교 평생교육허브센터 관계자는 “이번 교육은 지역사회에 필요한 전문인력을 양성하고 입원아동과 보호자의 돌봄 부담을 덜어주는 의미 있는 과정이었다”며 “앞으로도 지역의 수요를 적극 반영해 지역민에게 실질적으로 도움이 되는 맞춤형 평생교육 프로그램을 지속적으로 운영하겠다”고 밝혔다.

초당대, '지역인재 간호역량 성장캠프' 성료



– 응급처치 실습·미래 의료기술 체험·선배 멘토링으로 전공 이해와 진로설계 지원 –

초당대학교(총장 서유미)는 전남 지역인재육성지원사업의 일환으로 지난 8월 18일부터 20일까지 서울 코엑스 일원에ㄴ서 '2026학년도 초당 지역인재 간호역량 성장캠프'를 운영했다.

이번 캠프는 지역인재전형으로 입학한 간호학과 신입생의 대학 생활 적응과 전공 이해, 진로설계를 지원하기 위해 마련됐다. 간호학과 신입생 14명과 선배 멘토 6명, 교직원 3명 등 총 23명이 참여했다.

참여 학생들은 전문 안전체험기관에서 기본 응급처치와 심폐소생술(CPR)을 실습하며 응급상황 대응 절차를 익히고, 간호 현장에서 요구되는 기초 실무역량을 강화했다.

이어 국제 병원의료산업 박람회(KHF)를 방문해 의료 인공지능(AI), 스마트병원, 디지털 헬스케어 등 최신 의료기술을 체험했다. 학생들은 관심 분야별 전시를 탐색하고 활동 보고서를 작성하며 미래 의료환경의 변화와 간호사의 역할을 살펴봤다.

간호학과 선배 재학생 및 졸업생과의 멘토링도 진행됐다. 학생들은 전공 학습방법과 대학 생활, 임상실습 및 취업 준비 경험을 공유하며 진로 목표와 향후 학업계획을 구체화했다.

또한 전문 심리검사와 팀별 교류 활동을 통해 자신의 성향과 강점을 파악하고, 신입생 간 유대감과 협업 능력을 높였다. 캠프 종료 후 학생들은 전공 이해와 학습계획 수립, 대학 생활 적응 및 진로설계에 실질적인 도움이 됐다고 평가했다.

초당대학교 이선희 간호학과장은 "이번 캠프는 신입생들이 간호학 전공에 대한 이해를 넓히고, 미래 의료환경의 변화 속에서 자신의 진로와 대학 생활을 주도적으로 설계해 보는 의미 있는 시간이었다"며 "학생들이 전문성과 공동체 의식을 갖춘 간호인재로 성장할 수 있도록 전공교육과 멘토링을 지속적으로 강화하겠다"고 밝혔다.

초당대학교는 캠프 참여 학생들이 향후 후배 신입생의 멘토로 활동하는 선순환형 지원체계를 마련하고, 지역인재의 대학 생활 적응부터 진로·취업까지 연계한 성장 지원 프로그램을 지속해서 확대할 계획이다.

초당대, 전남 고교생 대상 항공 특화 '학교 밖 교육' 성료



- 항공 이론부터 시뮬레이터·실제 비행까지…전문시설 활용 진로·전공 탐색 지원 -

초당대학교(총장 서유미)는 전남 고등학생을 대상으로 지난 8월 10일부터 14일까지 고교-대학 연계 학점인정 과정인 '2026학년도 고교-대학 연계 전남 학교 밖 교육'을 운영했다.

이번 교육은 고교생이 대학의 항공 교과목을 미리 이수하고, 향후 초당대학교 입학 시 해당 교과목을 대학 학점으로 인정받을 수 있도록 설계됐다. 학생들은 대학 진학 전 전공 적성을 탐색하고 기초역량을 쌓는 동시에, 입학 후 학업 부담을 줄일 수 있다는 점에서 일반적인 진로체험 프로그램과 차별화된다.

교육과정은 '항공운항학입문'과 '항공교통업무' 등 2개 교과목으로 구성됐다. 각 교과목은 2학점·32시간의 방학 집중이수 과정으로 운영됐으며, 참여 학생 9명 모두 정해진 이수 기준을 충족했다.

'항공운항학입문'에서는 항공기 구조와 시스템, 비행원리, 항공계기, 항공인적요소, 항공법규 및 안전관리 등 항공운항 분야의 기초이론을 학습했다. 무안공항과 밀리터리 테마파크를 방문해 항공시설과 실제 운항환경을 살펴보는 현장체험도 진행했다.

학생들은 PC 기반 비행 시뮬레이터와 DA40·B737 시뮬레이터를 활용해 조종장치의 작동과 비행 상태의 변화를 직접 체험했다. 또한 항공사고 사례를 조사·발표하고 진로설계서를 작성하며 항공 안전에 대한 이해와 자기주도적 진로설계 역량을 높였다.

'항공교통업무'에서는 공역, 항행안전시설, 항공정보통신, 항공교통관제 및 항공기상 등 항공교통 분야의 주요 내용을 이론과 실습으로 익혔다. 산이비행장에서는 실제 항공기에 탑승해 지상 이동부터 이륙, 비행, 착륙까지의 운항 과정을 체험하며 조종 원리와 안전점검, 항공 직무 간 협업의 중요성을 이해했다.

참여 학생들은 대학의 전문시설과 교수진을 활용한 수업을 통해 항공 분야에 대한 이해와 진로 관심이 높아졌다고 평가했다. 초당대학교는 학생별 출석과 학습활동, 진로설계 결과를 반영한 이수 자료와 학교생활기록부 기재 지원 자료를 마련했다.

초당대학교 박상식 지역공헌센터장은 "이번 교육은 고교생이 대학의 항공 교과목을 미리 경험하는 데 그치지 않고, 이수 결과를 입학 후 대학 학점으로 연계할 수 있다는 점에서 의미가 크다"며 "학생들이 진학 전 전공 적성을 충분히 탐색하고 대학 입학 후에는 보다 체계적으로 전공과정을 이수할 수 있도록 학점인정형 고교-대학 연계 교육을 확대하겠다"고 밝혔다.

초당대 A-2 평생교육허브센터, '글로벌 푸드산업 현장탐방으로 창업역량 강화'



초당대학교(총장 서유미) 평생교육허브센터는 지난 8월 19일부터 21일까지 3일간 성인학습자를 대상으로 「글로벌푸드산업 현장탐방 및 창업역량 강화」 비학위과정을 운영했다고 밝혔다.

이번 과정은 'A-2 평생교육허브센터 대학 간 평생교육 확산 체계 구축' 사업의 일환으로, 미래평생교육학부 글로벌푸드전공과 연계해 성인학습자에게 식품·외식산업의 최신 동향을 현장에서 직접 체험할 수 있는 교육 기회를 제공하고 창업 실무역량을 강화하기 위해 마련됐다.

이번 프로그램에는 총 26명이 참여했으며, 이 가운데 23명이 교육과정을 수료했다. 참여자들은 「2026 제7회 제일 창업박람회 in 부산」과 「2026 간편식·밀키트 전시회」를 견학하며 국내 창업시장과 외식산업의 변화, 간편식(HMR) 및 밀키트 산업의 최신 기술과 시장 동향 등을 살펴봤다.

특히 다양한 식품·외식 분야의 창업 아이템과 우수사례를 직접 접하고 상품 개발과 마케팅, 사업모델 구축 등 창업에 필요한 실무적인 요소를 탐색했다. 또한 지역 농·수산물과 특산물을 활용한 식품 상품화 및 사업화 사례를 벤치마킹하며 지역자원을 활용한 차별화된 창업 아이디어 발굴과 사업화 가능성도 모색했다.

이번 과정은 초당대학교와 세한대학교가 협력해 운영했다. 초당대학교는 프로그램 기획과 운영을 총괄하고 참여자 모집 및 선발, 현장견학, 예산·행정관리, 만족도 조사 및 성과관리를 담당했다. 세한대학교는 참여 학습자 모집 및 추천, 프로그램 홍보와 운영 협조, 성인학습자의 전공 연계 현장학습 지원, 참여자 관리 및 성과 확산 등에 협력했다.

대학 간 공동 현장탐방을 통해 참여자들은 교실에서 습득한 지식을 실제 산업 현장과 연결하고, 급변하는 식품·외식산업의 흐름을 이해하는 한편 창업 아이템을 구체화하는 기회를 가졌다. 아울러 대학 간 평생교육 협력체계를 강화하고 공동 활용이 가능한 현장 중심 창업교육 모델과 교육 콘텐츠를 구축했다는 점에서도 의미가 있다.

초당대학교 평생교육허브센터 관계자는 "이번 과정은 성인학습자들이 글로벌 푸드산업의 최신 흐름을 직접 확인하고 창업에 필요한 실무역량을 높일 수 있도록 현장 중심으로 구성했다"며 "앞으로도 대학 간 협력을 기반으로 지역산업과 연계한 실무형 평생교육과정을 확대하고 성인학습자의 취·창업 경쟁력 향상과 지역사회 발전에 기여하겠다"고 말했다.

한편 초당대학교 평생교육허브센터는 앞으로도 미래평생교육학부 등 대학의 전공 역량과 지역산업을 연계한 다양한 비학위과정을 운영하며 성인학습자의 평생학습 기회 확대와 대학 간 평생교육 협력체계 구축에 힘쓸 계획이다.

문의
초당대학교 평생교육허브센터 비학위 프로그램 참여 문의
☎ 061-450-1033

초당대학교 홍보 콘텐츠 공모전 시상식 개최

- 학과 스토리와 자유 스토리 8개 작품 선정

- 학생 참여 콘텐츠 대학 홍보 자료로 활용



※ 홍보 톤텐츠 공모전 시상식 후 기념 촬영

초당대학교(총장 서유미)는 9월 10일(목) 대학 본관 총장실에서 홍보 콘텐츠 공모전 시상식을 개최하고, 학과 스토리 챌린지와 자유 스토리 챌린지에 응모한 11개 작품 가운데 부문별 4개 작품을 선정해 상장과 상금을 수여했다.

이번 공모전은 대학과 각 학부(과)의 특성과 강점을 학생의 시각으로 담은 콘텐츠를 확보하고, 수험생에게 대학과 학과 정보를 제공해 대학 홍보와 지원자 확대에 활용하기 위해 추진되었다.

학과 스토리 챌린지 부문에서는 항공운항학과 강병호 학생이 대상을 수상했으며 자유 스토리 챌린지 부문에서는 항공정비학과 최문혁 학생이 대상을 수상했다.

또한 선정된 작품은 대학 홈페이지와 유튜브, 인스타그램 등 사회관계망서비스에 게시해 학과 홍보 자료로 활용할 계획이다.

또 학생 참여를 기반으로 제작된 콘텐츠를 지속적으로 축적해 대학과 학부(과)의 특성을 외부에 알리는 자료로 활용할 계획이다.

2026학년도 초당대학교 초당체전 성료

2026학년도 2학기 초당체전 축사

무더웠던 여름을 지나 어느덧 선선한 바람과 함께 가을의 길목에 들어선 이 좋은 계절에, 우리 모두의 건강과 화합을 위한 '2026년 초당체전'을 개최하게 된 것을 매우 기쁘게 생각합니다.

우리 초당대학교는 개교 32주년을 맞이하여
학생 중심의 혁신과 도약을 향해 한 걸음 더 나아가고 있습니다.

오늘 체전은 이러한 변화의 중심에 있는 여러분이, 학문과 인격의 성장을 넘어 공동체적 연대와 도전의 정신을 몸소 실현하는 뜻깊은 자리가 될 것입니다.

사랑하는 학생 여러분,
오늘 이 체육대회는 단지 승부를 가르는 운동경기를 넘어,
초당인으로서의 소속감과 자긍심을 새롭게 다지는 축제입니다.

경기장에서 흘리는 땀과 열정, 서로를 향한 힘찬 응원 속에서,
학우들과의 우정을 더욱 돈독히 하고, 서로의 다름을 존중하며 하나가 되는 소중한 시간이 되시기를 바랍니다.

또한 승패를 넘어 서로 격려하고 배려하며, 오늘 하루만큼은 학업과 취업 준비 등 일상의 부담을 잠시 내려놓고, 가을의 정취 속에서 마음껏 뛰고 웃으며 젊음의 에너지를 나누시기 바랍니다.

아울러 오늘의 이 자리가 가능하도록 보이지 않는 곳에서 많은 준비와 헌신을 해 주신 제31대 '온(溫)' 총학생회와 '연(緣)' 총동아리연합회, 각 학부 및 학과 학생회 여러분께 깊은 감사를 드립니다.

여러분의 리더십과 열정이 초당대학교 공동체를 더욱 단단하게 엮어주는 귀한 힘이 될 것이라고 생각합니다.

2026학년도 초당대학교 초당체전 성료

우리 대학교는 단순히 지식 전달에 머무르지 않고, 여러분 한 사람 한 사람이 건강한 몸과 마음을 바탕으로, 미래 사회의 리더로 성장할 수 있도록 지원하는 든든한 동반자가 될 것입니다.
오늘 체전은 그 여정 속 소중한 쉼표이자 또 다른 출발점입니다.

끝으로, 체육대회가 페어플레이 정신 위에서 안전하고 품격 있게, 진행될 수 있도록 모두의 관심과 책임있는 참여를 당부드립니다.

여러분 모두의 얼굴에, 웃음과 환호가 가득하시길 기대하며,
이번 초당체전이 우리 대학의 긍지와 화합을 다시금 빛내는 자리가 되길 기원합니다.

함께 뛰고, 함께 웃으며, 함께 성장하는 초당대학교의 미~래,
우리 모두가 만들어 갑시다.

감사합니다.

2026년 9월 15일

초당대학교 총장 서 유 미



2026학년도 초당대학교 초당체전 성료

- 전교생 참여로 학과 간 교류와 협력 추진 -
- 8개 종목 운영으로 규칙 준수와 스포츠 정신 함양 -

초당대학교(총장 서유미)는 전교생이 참여하는 2026학년도 초당체전을 개최해 학생 간 교류와 협력의 기회를 마련했다.

초당대학교 제31대 '온(蘊)' 총학생회는 9월 15일부터 16일까지 본교 대운동장과 금운체육관에서 전교생을 대상으로 초당체전을 진행했다.

이번 체전은 학생들의 학업 의욕과 참여 의식을 높이고 학과 간 교류를 확대해 대학 구성원으로서의 소속감과 자긍심을 높이는 데 목적을 두고 진행됐다.

학생들이 경기 과정에서 규칙을 준수하고 승패를 인정하며 스포츠 정신과 공동체 의식을 익히도록 운영됐다.

경기는 학과별 학생을 4개 팀으로 구성해 진행됐다. A팀은 간호학과A와 소방행정학과와 스포츠경기지도학과로 구성됐고 B팀은 간호학과B와 사회복지상담학과와 항공모빌리티학과로 구성됐다. C팀은 호텔조리베이커리학과와 치위생학과와 군사학과와 항공정비학과로 구성됐고 D팀은 항공운항학과와 뷰티디자인학과와 의약관리학과와 항공관광서비스학과로 구성됐다.

종목은 축구와 농구와 배드민턴과 발야구와 피구 남과 피구 여와 줄다리기와 800m 계주 등 8개 종목으로 운영됐다. 학생들은 팀별 경기에 참여해 공동의 목표를 설정하고 역할을 분담하며 경기 규칙을 준수하는 과정을 경험했다.

서유미 총장은 "학문과 인격의 성장을 넘어 공동체적 연대와 도전의 정신을 몸소 실현하고 초당인으로서의 소속감과 자긍심을 새롭게 다지는 축제다"라며 "학우들과의 우정을 더욱 돈독히 하고 서로의 다름을 존중하며 하나가 되는 소중한 시간이 되었다"고 밝혔다.




※ 사진 설명: 2026학년도 초당체전 개회식 장면

2026학년도 초당대학교 초당체전 성료

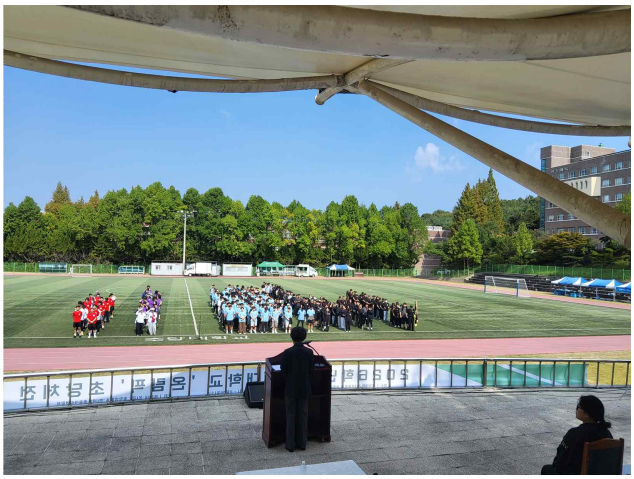


※ 사진 설명: 2026학년도 초당체전 개회식 장면



※ 사진 설명: 2026학년도 초당체전 축구 경기 장면



※ 사진 설명: 2026학년도 초당체전 피구 경기 장면



※ 사진 설명: 2026학년도 초당체전 피구 경기 장면



※ 사진 설명: 2026학년도 초당체전 배드민턴 경기 장면

2026학년도 초당대학교 초당체전 성료



※ 2026학년도 초당체전 학생들의 응원 장면



※ 2026학년도 초당체전 농구 경기 장면



※ 2026학년도 초당체전 줄다리기 경기 장면



※ 2026학년도 초당체전 800m 계주 장면



※ 2026학년도 초당체전 폐회식 장면



※ 2026학년도 초당체전 폐회식 장면

초당대학교, 독일 볼로콥터와 UAM 전문인력 양성 MOU 체결



- 제주 UAM 서비스 쇼케이스에서 글로벌 미래항공교육 협력 본격화 -

초당대학교(총장 서유미)는 지난 7월 29일 제주 서귀포시 섭지코지에서 열린 「2026 제주 UAM 서비스 쇼케이스」에서 세계적인 eVTOL(UAM) 기업인 독일 볼로콥터(Volocopter GmbH)와 미래 도심항공교통(UAM) 전문인력 양성을 위한 업무협약(MOU)을 체결했다.

이번 협약은 대한민국 UAM 산업의 상용화와 전문인력 양성체계 구축을 위한 중요한 국제협력 사례로 평가받고 있다.

이번 행사는 국토교통부가 주최하고 항공안전기술원(KIAST)이 지원한 「2026 제주 UAM 서비스 쇼케이스」의 일환으로 개최됐다. 행사에는 국토교통부와 제주특별자치도, UAM Team Korea, 국내외 기업, 대학 및 연구기관 관계자와 일반 관람객 등 약 300명이 참석했으며, 2028년 UAM 초기 상용화를 목표로 한 대한민국의 미래 항공교통 비전이 공개됐다.

행사의 하이라이트는 독일 볼로콥터의 2인승 유인 eVTOL 기체 'VOLO 2X'의 실제 비행 시연이었다. 성산일출봉과 섭지코지 인근 해상을 비행하며 관광, 지역교통, 공공서비스 분야에 적용 가능한 미래 UAM 운항 모델을 선보여 많은 관심을 받았다.

이번 MOU를 통해 초당대학교와 볼로콥터는 ▲UAM 조종사 교육과정 공동 개발 ▲비행훈련 및 시뮬레이션 프로그램 협력 ▲학술 및 기술교류 ▲공동 연구 ▲학생 인턴십 및 글로벌 취업 연계 등 미래항공산업 전문인력 양성을 위한 다양한 협력사업을 추진하기로 했다.
특히 초당대학교는 국내 최대 규모의 다이아몬드 항공기 교육기단과 콘도르비행교육원(원장 정원경)을 기반으로 축적해 온 조종사 양성 경험을 바탕으로, 차세대 AAM(UAM) 조종사 교육체계를 구축할 계획이다. 볼로콥터는 세계적인 eVTOL 기술과 운용 경험을 공유하며 교육 프로그램 개발에 협력할 예정이다.

또한 양 기관은 향후 Voloxpro 교육훈련기 도입과 시뮬레이터 구축, 공동 교육과정 운영 등을 단계적으로 추진하여 국내 UAM 산업 발전과 전문인력 양성의 새로운 모델을 만들어 나갈 계획이다.

초당대학교 콘도르비행교육원장 정원경 교수는 "이번 협약은 단순한 국제교류를 넘어 대한민국 미래항공교육의 새로운 이정표가 될 것"이라며 "정부의 UAM 상용화 정책에 발맞춰 세계 수준의 UAM 조종사와 운항 전문인력을 양성하는 데 최선을 다하겠다"고 밝혔다.

정부는 이번 제주 UAM 서비스 쇼케이스를 계기로 지역 특성에 맞는 UAM 서비스 모델을 구체화하고, 조종사·정비사 양성, 제도 정비, 기체 개발 등을 통해 2028년 UAM 초기 상용화를 본격 추진할 계획이다. 초당대학교 역시 이러한 국가 정책에 발맞춰 글로벌 산학협력과 교육혁신을 지속적으로 확대해 나갈 예정이다.

초당대학교 산학협력단-무안군마을관리사회적협동조합 산학협력 업무협약 체결



- 상상창작소 시설 및 공용장비의 효율적인 이용·운영을 위한 협력체계 구축 -

초당대학교(총장 서유미) 산학협력단은 8월 20일 초당대학교에서 무안군마을관리사회적협동조합(대표 이지기)과 상호 발전 및 지속적인 교류·협력을 위한 산학협력 업무협약을 체결했다.

이번 협약은 양 기관이 상호 유기적인 업무체계를 구축하고, 상상창작소 시설과 공용장비를 안전하고 효율적으로 이용·운영하기 위한 협력 기반을 마련하고자 추진됐다.

협약식에는 초당대학교 산학협력단 최진석 단장과 무안군마을관리사회적협동조합 이지기 대표를 비롯한 양 기관 관계자들이 참석해 협약의 주요 내용을 공유하고 향후 협력 방향을 논의했다.

협약에 따라 양 기관은 ▲상상창작소 시설 및 공용장비의 이용·운영 ▲상상창작소 시설 및 공용장비의 안전하고 효율적인 관리 ▲양 기관의 발전과 협력에 필요한 사항 등에 대해 상호 협력하기로 했다.

특히 양 기관은 상상창작소가 보유한 시설과 공용장비를 보다 체계적으로 활용하고, 이용 과정에서 안전한 관리가 이뤄질 수 있도록 긴밀한 협력관계를 이어갈 계획이다.

최진석 초당대학교 산학협력단장은 “이번 협약을 통해 상상창작소 시설과 공용장비를 보다 안전하고 효율적으로 활용할 수 있는 협력 기반이 마련됐다”며 “앞으로도 무안군마을관리사회적협동조합과 지속적으로 소통하며 양 기관의 공동 발전을 위해 적극 협력하겠다”고 말했다.

이지기 무안군마을관리사회적협동조합 대표는 “초당대학교 산학협력단과의 협약을 계기로 상상창작소의 시설과 공용장비가 더욱 체계적으로 운영될 수 있을 것으로 기대한다”며 “양 기관이 상호 신뢰를 바탕으로 실질적인 협력을 이어가겠다”고 밝혔다.

초당대학교 산학협력단은 이번 협약을 바탕으로 무안군마을관리사회적협동조합과 긴밀한 업무협력체계를 유지하고, 상상창작소 시설 및 공용장비의 효율적인 운영과 양 기관의 상호 발전을 위한 협력을 지속해 나갈 예정이다.

초당대학교 호텔조리베이커리학과, KBS 「생방송 남도톡톡」 출연… 글로벌 조리교육 비전 소개



초당대학교(총장 서유미) 호텔조리베이커리학과(학과장 라채일)는 지난 7월 16일 KBS 목포방송국 표준FM 105.9MHz 「생방송 남도톡톡」에 출연해 학과의 특성화 교육과 글로벌 경쟁력을 소개했다고 밝혔다.

이날 방송에는 배현수 교수와 호텔조리베이커리학과 이수아(4학년) 학생이 함께 출연해 현장 중심 실습교육과 국내외 산학협력 프로그램을 소개했다.

특히 국내 대학 최초로 프랑스 세계적 조리교육기관인 에꼴 뒤카스(École Ducasse)와 체결한 글로벌 조리교육 협력(MOU), 프랑스 조리연수 프로그램, 글로벌 셰프 양성 시스템을 중심으로 학과의 차별화된 교육 경쟁력을 청취자들에게 알렸다.

또한 학과의 챌린지 장학프로그램을 통해 선발된 제1기 연수생 10명은 오는 8월 16일 프랑스 에꼴 뒤카스에서 약 1주간 조리실무 교육과 프랑스 식문화를 직접 체험하며 글로벌 역량을 키울 예정이다.

배현수 교수는 "초당대학교 호텔조리베이커리학과는 현장 중심 교육과 글로벌 교육협력을 바탕으로 학생들이 세계 무대에서 경쟁력을 갖춘 조리 전문가로 성장할 수 있도록 교육 혁신을 지속하고 있다"며 "앞으로도 국내를 넘어 세계를 선도하는 글로컬 조리교육의 중심으로 자리매김하겠다"고 말했다.

초당대학교 호텔조리베이커리학과는 프랑스 에꼴 뒤카스를 비롯한 다양한 국내외 교육기관 및 산업체와의 협력을 확대하며, 학생들에게 국제적 교육환경과 폭넓은 현장 경험을 제공하고 있다. 앞으로도 실무와 글로벌 역량을 겸비한 창의적인 조리 인재를 양성하며, 지역과 세계를 연결하는 대한민국 대표 호텔조리·베이커리 교육기관으로 도약해 나갈 계획이다.

초당대학교 호텔조리베이커리학과 국내 대학 최초! 프랑스 에꼴뒤카스에서 꿈을 요리하다





초당대학교(총장 서유미) 호텔조리베이커리학과가 세계적인 프랑스 요리 교육기관인 에꼴 뒤카스(Ecole Ducasse)와의 협력을 통해 학생들의 글로벌 조리교육에 새로운 장을 열었다.

초당대학교 호텔조리베이커리학과는 지난 6월 25일 에꼴 뒤카스와 글로벌 조리교육 협력을 위한 MOU를 체결하고, 학생들에게 세계적인 수준의 프렌치 파인다이닝 교육을 경험할 수 있는 기회를 마련했다.

이번 협력의 일환으로 선발된 재학생 10명은 8월 16일부터 21일까지 프랑스 파리 현지에서 조리연수 프로그램에 참여했다.

학생들은 에꼴 뒤카스의 교육환경에서 프렌치 파인다이닝을 중심으로 ▲식재료의 이해와 활용 ▲조리공정 ▲플레이팅 ▲서비스 ▲위생관리 ▲팀워크 등 글로벌 조리현장에서 요구되는 다양한 실무역량을 직접 경험했다.

특히 이번 연수는 단순한 해외 견학을 넘어 세계적인 조리교육기관의 교육방식과 현장 중심의 조리문화를 직접 체험하고, 에꼴 뒤카스 교육이수증을 취득했다는 점에서 의미가 크다. 학생들은 프랑스 현지 교육을 통해 전공 역량을 한층 높이고 글로벌 조리인으로 성장하기 위한 소중한 경험을 쌓았다.

이번 연수에 참가한 3학년 이선호 학생은 “프랑스 현지에서 직접 조리교육을 받으면서 학교에서 배운 조리기술을 새로운 시각으로 바라볼 수 있었다”며, “세계적인 조리환경을 직접 경험한 만큼 앞으로 더 넓은 무대에 도전하고 싶다는 자신감이 생겼다”고 말했다.

배현수 호텔조리베이커리학과장은 “이번 연수는 학생들이 국내 교육을 넘어 세계적인 조리교육 현장을 직접 경험했다는 점에서 큰 의미가 있다”며, “앞으로도 에꼴 뒤카스와의 협력을 바탕으로 프렌치 파인다이닝 교육, 해외 조리연수, 글로벌 마스터클래스 등 다양한 프로그램을 확대해 학생들이 세계 무대에 도전할 수 있는 기회를 지속적으로 제공하겠다”고 밝혔다.

초당대학교 호텔조리베이커리학과는 앞으로도 국내 대학의 실무교육과 세계적인 조리교육기관의 글로벌 교육을 연계해 차별화된 조리교육체계를 구축해 나갈 계획이며, 학생들에게 ‘배움·경험·이수·자신감’이라는 네 가지 성장의 기회를 제공하고 글로벌 조리인재 양성에 앞장서고 있다.

초당대 RISE사업단 「웰니스 파크골프와 함께하는 커리어 징검다리」 프로그램 성료



- 실습형 자격증 과정으로 신중년·지역주민 취업역량 강화 -

초당대학교 RISE사업단은 지난 6월 1일부터 26일까지 총 12회에 걸쳐 초당대학교 및 무안군 파크골프장에서 지역 주민을 대상으로 「웰니스 파크골프와 함께하는 커리어 징검다리」 프로그램을 운영했다.

이번 프로그램은 전남 지역혁신중심 대학지원체계(RISE) 사업의 일환으로 추진됐으며, 파크골프 2급 지도자 및 심판 자격 취득을 통해 신중년·은퇴자 등 지역 주민의 새로운 커리어 개발과 실질적인 취업 역량 강화를 위해 마련됐다.

교육은 강영미 파크골프 지도사가 강사로 참여해 이론과 실기를 병행하는 방식으로 진행됐다. 오리엔테이션과 기본이론, 안전수칙 학습을 시작으로 그립·스탠스·스윙 등 단계별 기술을 습득했으며, 이후 퍼팅·어프로치샷 등 심화 실기와 스크린 파크골프를 활용한 개인별 스윙 교정이 이어졌다.

참여자들은 실전 라운드를 통해 상황별 벌타 규정과 트러블 샷 대처법을 익혔으며, 특히 6월 25일에는 전남 지역 파크골프장에서 18홀 미니대회를 실제로 진행해 현장에서 배운 기술과 경기 운영 능력을 직접 적용해 보는 시간을 가졌다. 7월 6일 종강 및 수료식에서는 전체 과정을 복습하고 2급 자격시험 기출문제 해설과 질의응답을 진행하며 자격 취득을 위한 마무리 학습을 마쳤다.

초당대학교 관계자는 “이번 프로그램은 파크골프라는 생활 스포츠를 매개로 참여자들의 신체적·정신적 건강(Wellness)을 증진함과 동시에, 전문 지도자 및 심판 자격 취득을 통해 새로운 커리어로 나아갈 수 있도록 기획됐다”며 “앞으로도 RISE사업과 연계한 다양한 지역 협력 프로그램을 통해 배움이 자격 취득과 취업, 사회적 가치 창출로 이어지는 평생학습 선순환 구조를 구축해 나가겠다”고 밝혔다.

한편, 초당대학교는 RISE사업을 기반으로 지역 산업·사회 수요에 부합하는 교육과정을 지속적으로 운영하며, 지역 정주형 인재 양성과 지·산·학·연 협력 생태계 구축에 힘쓰고 있다.

초당대학교 RISE사업단, 무안 망운면에서 '우리마을 구강건강 지킴이 프로젝트' 성료



초당대학교(총장 서유미) RISE사업단은 지난 7월 23일 무안군 망운면보건지소에서 지역주민을 대상으로 '통합건강 예찰·예방-우리마을 구강건강 지킴이 프로젝트'를 성황리에 운영했다고 밝혔다.

이번 프로그램은 전남 지역성장 인재양성 체계(앵커) 2026년 시군 동반성장 프로젝트(지역사회 공헌)의 하나로, 구강보건 서비스 접근성이 상대적으로 부족한 망운면 지역주민에게 찾아가는 구강건강 예방·관리 서비스를 제공해 지역 간 건강격차를 완화하고자 무안군 망운보건지소와 연계해 마련됐다.

이날 교육은 오전·오후 2개 차시, 총 4시간에 걸쳐 15명 내외의 지역주민이 참여한 가운데 진행됐다.

오전에는 구강스캐너, 타액진단기, 구취측정기, 위상차현미경 등 디지털 구강건강 측정 장비를 활용한 참여형 실습이 이뤄졌으며, 참여자별 측정 결과를 바탕으로 개인별 구강위험요인을 분석하고 올바른 잇솔질과 치실·치간칫솔 등 구강관리용품 사용법을 실습하는 맞춤형 예방관리 교육이 진행됐다.

오후에는 구강건강과 전신건강의 관련성을 비롯해 치아우식증, 치주질환, 구취, 구강건조증 등 주요 구강질환의 발생 요인과 예방관리 방법을 안내하는 생활밀착형 교육이 이어졌다. 참여 주민들은 구강운동과 생활습관 개선방안을 익히고, 일상에서 지속 가능한 자가 구강건강관리 실천계획을 직접 수립했다.

초당대학교는 이번 프로그램 성과를 RISE사업 성과공유회와 대학 홈페이지를 통해 지역사회와 공유하고, 앞으로도 망운보건지소와 연계한 찾아가는 구강건강 프로그램을 정기적으로 운영할 계획이다. 아울러 치위생학과 학생들이 참여하는 지역사회 구강보건 봉사·실천 프로그램으로 확대해 예방 중심의 구강건강관리 실천문화를 확산해 나갈 방침이다.

초당대학교 RISE사업단 관계자는 "디지털 장비를 활용한 예방 중심의 구강건강 관리로 주민들의 자가관리 역량이 한층 높아질 것으로 기대한다"며 "치위생학과의 전공역량을 살려 대학과 지역사회가 함께 성장하는 지역 현안 해결형 협력 모델을 지속적으로 만들어 가겠다"고 말했다.

초당대학교 RISE사업단, 산업체 수요 기반'드론 3종 자격증 취득 프로그램' 성료



초당대학교(총장 서유미) RISE사업단은 지난 7월 20일부터 24일까지 5일간 교내 운동장에서 '2026학년도 산업체 수요를 기반한 드론 3종 자격증 취득 비교과 프로그램'을 성황리에 운영했다고 밝혔다.

이번 프로그램은 전남 지역성장 인재양성 체계(앵커) 미래 산업혁신 챌린지(우주항공/드론 분야)의 하나로 올해 신설된 과정이며, 드론 관련 산업체 수요조사 결과를 교육과정 설계에 직접 반영한 것이 특징이다.

수요조사에서는 우주항공·드론 산업 활성화에 따라 단순 이론 지식보다 체계적인 비행 원리와 항공 안전 규정을 갖춘 인재에 대한 요구가 높은 것으로 나타나, 기체 점검·고도 유지 등 핵심 기본기와 안전 관리 능력 확립에 초점을 맞춘 기초 실습 중심으로 과정을 구성했다.

프로그램에는 초당대학교를 비롯해 국립목포대학교, 국립목포해양대학교, 동신대학교 등 컨소시엄 참여대학 재학생 11명이 참여했다.
참여 학생은 주관대학 드론 4종 프로그램 수료생 중 성적 우수자와 참여대학 사업단의 추천을 받은 재학생 가운데 선발됐으며, 학생별로 3일간 총 6시간의 집중 실습 과정을 이수했다.

교육은 국토교통부 지정 전문교육기관과 연계해 3종 규격 무인멀티콥터와 모의비행 시뮬레이터를 활용한 맞춤형 과정으로 진행됐다.
1일차에는 3종 자격 실기시험 규정과 기체 점검 이론, 시뮬레이터 모의 비행 실습이 이뤄졌고, 2일차에는 전문 교관의 밀착 지도 아래 이착륙과 공중 정지(호버링), 직진·후진·삼각 비행 등 실기 평가 기본 코스를 숙달했다.
3일차에는 마름모 비행, 측풍 접근을 포함한 종합 조종 코스 반복 실습과 실전 모의평가, 개인별 최종 피드백이 진행됐다.

특히 이번 과정은 방학 기간을 활용한 단기 집중 위탁 교육으로 설계돼 학과시험(필기) 면제 혜택과 연계되며, 수료생의 교육 만족도와 실기 평가 결과를 바탕으로 상위 자격 및 차기 심화 과정 개설의 타당성을 검증하는 단계별 성장 모델로 운영된다.

초당대학교는 프로그램 종료 후 참여 학생의 교육 만족도와 실기 합격률을 분석하고, 전문교육기관과의 운영 피드백을 바탕으로 차년도 상위 자격·실무 교육과정 개편에 반영할 계획이다.

프로그램을 총괄한 초당대학교 항공정비학과 박희관 교수는 "드론 4종 기초 역량에서 3종 공인 자격증 취득으로 이어지는 단계별 교육을 통해 학생들이 체계적인 조종·안전 역량을 갖추게 됐다"며 "컨소시엄 대학 간 교육 인프라 공유를 활성화해 지역 우주항공·드론 산업이 요구하는 실무형 인재를 지속적으로 양성하겠다"고 말했다.

초당대학교 앵커사업단, 전남지역 고교생 대상 첨단 공유장비 활용 교육 운영



- VR·비행시뮬레이터·AI 피부진단 등 대학 첨단장비 직접 체험
- 실습 중심 전공체험으로 고교생 진로탐색 및 전공 이해도 높여

초당대학교(총장 서유미) 앵커사업단은 지난 8월 20일 전남지역 고교생을 대상으로 '전남지역 고교 대상 공유 장비 활용 교육'을 운영했다고 밝혔다.

이번 프로그램은 지역성장 인재양성체계(앵커) 사업 N-1 교육연구 인프라 공유 플랫폼의 일환으로, 대학이 보유한 첨단 공유 장비와 교육 인프라를 지역 고교생에게 개방해 전공 분야를 직접 체험하고 미래 진로를 탐색할 수 있도록 마련됐으며, 교육은 학생들이 대학의 첨단장비를 직접 활용하는 실습 중심의 체험교육으로 진행됐다.

간호학과에서는 VR 인체 해부 및 VR 간호술기 시뮬레이션 시스템을 활용해 인체 구조와 장기의 위치 및 기능을 입체적으로 학습하고 기본 간호처치 과정을 체험했다.

항공운항학과에서는 DA40-NG와 B-737 비행시뮬레이터 및 PC 시뮬레이터를 활용해 실제 항공기와 유사한 환경에서 이·착륙과 기본 비행 조작을 경험하고 항공운항 절차와 조종사의 역할을 이해하는 시간을 가졌다.

뷰티디자인학부에서는 AI 피부진단 장비를 활용해 개인별 피부 상태를 분석한 뒤 분석 결과를 바탕으로 맞춤형 화장품을 직접 제작하며 화장품 개발 과정을 체험했다.

제약유통전공에서는 의약품 제형의 종류와 특성을 이해하고 기초 제조공정을 실습했으며, 첨단 분석장비를 활용해 의약품의 품질평가 및 분석 과정을 경험했다. 재활헬스케어전공에서는 체성분 분석장비를 활용해 근육량과 체지방률 등 신체 상태를 측정하고 올바른 운동 및 건강관리 방법을 알아봤다.

또한 소방안전전공에서는 시뮬레이터를 활용한 소화기의 구조와 작동원리 및 화재 유형별 사용방법을 체험했으며, 첨단방재시스템전공에서는 첨단 방재장비와 재난 대응 시스템을 활용해 스마트 방재기술과 재난 상황별 대응 절차를 실습했다.

이번 교육은 고교생들이 교과서나 진로 설명만으로 접하기 어려운 대학의 전문 교육 환경과 첨단장비를 직접 경험함으로써 전공에 대한 이해도를 높이고 자신의 적성과 진로를 구체적으로 탐색할 수 있는 기회를 제공했다는 점에서 의미가 있다.

초당대학교 앵커사업단 관계자는 "이번 프로그램을 통해 학생들이 대학의 첨단장비를 직접 활용하면서 자신이 관심 있는 분야를 보다 구체적으로 경험할 수 있었을 것"이라며 "앞으로도 대학의 교육·연구 인프라를 지역 고교와 적극적으로 공유해 학생들의 진로탐색을 지원하고 지역 인재 양성 기반을 강화해 나가겠다"고 말했다.

초당대학교 앵커사업단은 앞으로도 지역 고등학교와의 협력체계를 구축하고 대학의 첨단 교육 인프라를 활용한 체험 프로그램을 지속적으로 개발·확대할 계획이다. 또한 공유 장비를 활용한 고교 연계 프로그램을 정례화해 지역 인재의 진로탐색과 미래인재 양성을 지원할 예정이다.

초당대학교 앵커사업단, 지역아동센터와 함께 항공·해상 생활안전 체험교육 운영





-'S(Sky&Sea)-Safe Link' 통해 기내 안전부터 해상재난 대응까지 직접 체험
- 대학 전문역량과 지역 안전 인프라 연계한 체험형 안전교육 실시

초당대학교(총장 서유미) 앵커사업단은 지난 8월 14일 무안군 현경면 지역아동센터와 연계해 'S(Sky&Sea)-Safe Link: 지역민 생활안전 역량 강화 프로그램'을 운영했다고 밝혔다.

이번 프로그램은 전남 지역성장 인재양성 체계(앵커) D-1 전남 동반성장 프로젝트의 일환으로 추진됐으며, 항공과 해상이라는 서로 다른 재난 환경에서 필요한 안전 대응방법을 하나의 교육 과정으로 구성해 참여 아동들이 이론과 체험을 통해 생활 속 안전 수칙을 익힐 수 있도록 마련됐다. 교육은 초당대학교에서 진행한 기내 안전 이론 및 실습교육과 무안해상안전체험관에서 진행한 해상 안전 체험교육으로 구성됐다.

먼저 초당대학교 항공관광서비스학과에서는 비상탈출 절차를 비롯해 산소마스크와 구명복 사용법, 비상상황 발생 시 행동요령 등 항공기 내 위기 상황에 대응하기 위한 기본 안전 수칙을 교육했다. 이어 무안해상안전체험관으로 이동해 VR 구명함 시뮬레이터, XR 침수차량 탈출 체험, 생존수영 등 해상안전 체험을 진행했다. 참여 아동들은 실제 재난 상황을 가정한 체험형 콘텐츠를 통해 위급상황에서의 대응방법을 직접 경험하며 안전의 중요성을 익혔다.

특히 이번 프로그램은 단순히 안전 수칙을 전달하는 교육에서 벗어나 직접 보고, 듣고, 체험하며 안전 대응방법을 익히는 참여형 교육으로 운영됐다. 또한 안전 지식에 대한 사전·사후 평가와 만족도 조사를 통해 교육 효과를 확인하고 향후 프로그램 개선에 활용할 수 있도록 구성했다.

초당대학교 앵커사업단 관계자는 "아이들이 안전을 어렵게 느끼기보다 직접 체험하면서 자연스럽게 익힐 수 있도록 프로그램을 구성했다"며 "앞으로도 지역의 다양한 기관과 협력해 아이들이 일상에서 스스로 안전하게 대처할 수 있는 체험형 교육을 지속적으로 확대해 나가겠다"고 말했다.

또한 초당대학교 앵커사업단은 이번 프로그램을 통해 대학이 보유한 항공 안전교육 전문성과 지역의 해상 안전 체험 인프라를 연계하고, 지역아동센터와 함께 아동들의 생활 속 안전 대응역량을 높이는 지역사회 협력 모델을 구축했다는 점에서 의미가 있다고 설명했다.

앞으로도 초당대학교 앵커사업단은 지역의 교육·안전 관련 기관과의 협력을 확대하고, 대학의 전문성과 지역 인프라를 연계한 체험형 프로그램을 통해 지역사회 안전문화 확산에 기여할 계획이다.

초당대학교 앵커사업단, [R-2-참 바이오·의약] 비교과과정 준비 본격화





초당대학교 앵커사업단은 지난 8월 31일 본관 4층 대회의실에서 바이오·의약 분야 제약산업체 현직자들과 함께 「R-2-참 바이오·의약 비교과 개발 및 운영 협의체 회의」를 개최하고, 산업체 수요를 반영한 비교과과정 개발 방향과 향후 운영계획을 논의했다.

이번 협의체 회의에는 바이오·의약 분야 제약회사 재직자들이 참여해 산업 현장의 경험과 전문성을 바탕으로 학생들의 진로 및 취업 역량 강화를 위한 비교과과정 운영 방향을 함께 협의했다.

회의에서는 「제약산업 전망 및 취업멘토링」을 주제로 한 비교과과정 개발 방향을 중점적으로 논의했다. 제약산업 현직자의 실무 경험을 반영해 제약산업의 전망과 기업별 주요 사업 및 연구개발 현황, 생산 및 제형 분야 등 산업 현장에서 요구되는 내용을 교육과정에 담고, 학생들을 대상으로 진로·취업 멘토링을 병행하는 방향으로 의견을 모았다.

특히 참여 재직자들의 소속 기업과 전문 분야를 고려해 강의 주제를 차별화하고, 산업 현황과 실제 직무 사례를 중심으로 프로그램을 구성함으로써 학생들이 제약산업과 관련 직무를 보다 구체적으로 이해할 수 있도록 추진할 예정이다.

초당대학교 앵커사업단은 앞으로 재직자별 전문성을 반영한 강의 주제를 구체화하고, 강사 섭외와 학생 모집, 강의자료 준비 등을 거쳐 바이오·의약 분야 학생들의 산업 이해도와 진로·취업 역량을 높일 수 있는 비교과과정을 운영할 예정이다.

초당대학교, 지역 특산물 활용 브런치 요리 교육으로 지역맞춤형 평생교육 운영





초당대학교(총장 서유미) 앵커사업단 평생교육허브센터는 지난 8월 14일부터 28일까지 총 5회에 걸쳐 '지역 특산물을 활용한 브런치 요리반 교육과정'을 운영했다고 밝혔다.

이번 교육과정은 지역의 농·수산물을 활용한 실습 중심의 평생교육 프로그램으로, 지역 특산물을 새로운 메뉴로 개발하고 조리 실무역량을 높이는 한편, 대학 간 협력을 통해 지역 특성에 맞는 평생교육 프로그램 운영 기반을 마련하기 위해 추진됐다.

교육에는 30세 이상 지역주민과 RISE 참여대학 성인학습자가 참여했으며, 초당대학교 RISE사업단 평생교육허브센터가 주관하고 목포과학대학교와 협업해 공동 운영했다.

참여자들은 홍피망, 올리브 등 지역 특산물을 활용해 다양한 브런치 메뉴를 직접 조리하고, 팀별로 메뉴를 개발하는 실습을 진행했다. 특히 묵사발, 샌드위치, 메밀 김밥, 두부탕수 등 기존 메뉴에 지역 특산물을 접목한 다양한 요리를 개발하고, 완성된 메뉴를 바탕으로 팀별 표준 레시피를 작성·완성하며 실무 중심의 교육을 이어갔다.

이번 과정은 단순한 요리 실습에 그치지 않고 지역 특산물의 활용 가능성을 높이고 새로운 메뉴를 개발하는 과정을 통해 지역 식재료의 가치를 재발견했다는 점에서 의미가 있다. 또한 참여자들이 직접 메뉴를 기획하고 조리하는 과정을 통해 브런치 조리 실무역량을 높일 수 있도록 구성했다.
특히 초당대학교와 목포과학대학교가 교육과정 운영에 함께 참여하면서 대학 간 평생교육 협력체계를 구축하고, 지역 특산물과 대학의 교육역량을 연계한 지역맞춤형 평생교육 프로그램의 기반을 마련했다.

프로그램 만족도 조사에서는 5점 만점에 4.88점, 응답률 100%를 기록하며 높은 만족도를 보였다. 이는 지역 특산물을 활용한 실습 중심 교육과 대학 간 협업 방식이 참여자들에게 긍정적인 교육 경험을 제공했다는 점에서 의미가 있다.

초당대학교 RISE사업단 관계자는 "지역의 특산물을 교육 콘텐츠와 연계함으로써 지역 식재료의 새로운 활용 가능성을 모색하고, 참여자들이 직접 메뉴를 개발하며 실질적인 조리 역량을 높일 수 있도록 교육과정을 구성했다"며 "앞으로도 지역과 대학의 자원을 연결한 평생교육 프로그램을 지속적으로 발굴해 지역맞춤형 평생학습 생태계 조성에 힘쓰겠다"고 말했다

초당대학교, 지역 특산물 활용 브런치 요리 교육으로 지역맞춤형 평생교육 운영





초당대학교 앵커사업단(평생교육허브센터)이 목포과학대학교와 협력해 「지역특산물을 활용한 글로컬 미식요리 쿠킹클래스」를 운영했다고 밝혔다. 이 프로그램은 지난 8월 10일부터 12일까지 총 5회에 걸쳐 초당대학교 문화관 212호에서 진행됐으며, 30세 이상 지역주민과 앵커사업단 참여대학 성인학습자 등 28명(지역주민 23명, 교수 등 5명)이 참여했다.

이번 프로그램은 앵커사업단 세부과제인 '대학 간 평생교육확산 체계구축' 과정의 하나로 추진됐다. 세계 음식문화에 대한 관심 증가와 외식산업의 글로벌화에 따라 다양한 국가의 식문화와 조리기술을 이해하고 활용할 수 있는 실무형 교육의 필요성이 커지고 있다는 데서 출발했다. 세계 각국의 대표 음식 조리 실습을 통해 글로벌 조리 역량을 강화하고, 지역특산물을 활용한 창의적인 응용메뉴 개발과 외식 창업 아이디어 발굴을 지원해 성인학습자의 취·창업 역량과 지역산업 연계 경쟁력을 강화하는 데 목적을 뒀다.

참가자들은 세계 각국의 대표 음식을 직접 조리하며 국가별 식문화와 조리기술을 익히고, 낙지·단호박·홍어(가오리) 등 지역 특산물을 접목한 응용메뉴 개발과 플레이팅 실습을 진행했다. 그 결과 팀별로 낙지스테이크, 단호박훈제오리찜, 떡갈비, 가오리찜, 초밥 등 5종의 메뉴를 개발해 표준 레시피 형태로 완성했다. 아울러 글로벌 외식산업 트렌드와 창업 사례를 공유하고, 팀별로 창업 아이디어를 발굴하며 메뉴 구성·원가관리·상품화 등 외식산업의 실무를 함께 익혔다.

교육 운영은 두 대학이 역할을 나눠 맡았다. 초당대학교는 교육과정 기획과 운영을 총괄하고 교육생 모집·관리, 예산 집행, 강사 섭외 등을 맡아 프로그램이 원활히 운영되도록 지원했다. 목포과학대학교는 글로벌 식문화와 국가별 조리기술에 대한 전문 강의와 조리 실습을 지원해 참여자의 세계 음식문화 이해와 글로벌 조리 역량 향상에 기여했다. 대학 간 전문인력과 교육자원을 공유하며 기관 간 협력체계도 강화됐다.

교육 종료 후 실시한 만족도 조사(응답자 20명, 5점 척도)에서는 전체 평균 4.88점을 기록했다. 이번 프로그램은 참여자의 글로벌 조리 역량과 창의적인 메뉴 개발 능력을 향상시키는 한편, 지역 농산물을 활용한 세계요리 응용메뉴 개발을 통해 지역 식재료의 활용 가치를 높이고 상품화 아이디어를 도출하는 성과로 이어졌다. 또한 메뉴 구성과 원가관리, 상품화 등 외식산업 기초 실무를 학습해 성인학습자의 취·창업 역량을 강화하고, 팀별 실습과 결과 공유를 통해 협업 및 창의적 문제해결 능력도 향상시켰다.

초당대학교 앵커사업단 관계자는 "세계 각국의 음식문화와 조리기술을 지역특산물과 접목함으로써 참여자들이 실습 중심으로 글로벌 조리 역량과 상품화 아이디어를 함께 키울 수 있었다"며 "앞으로도 다양한 국가의 요리 분야로 교육 영역을 넓히고, 메뉴 상품화와 외식 창업으로 이어지는 심화 교육을 운영해 지역맞춤형 평생교육 프로그램을 지속적으로 발굴해 나가겠다"고 말했다.

초당대학교 앵커사업단, 지역특산물로 세계요리 쿠킹클래스 운영





초당대학교 앵커사업단(평생교육허브센터)이 목포과학대학교와 협력해 「지역특산물을 활용한 세계요리 쿠킹클래스」를 운영했다고 밝혔다. 이 프로그램은 지난 7월 21일부터 30일까지 총 5회에 걸쳐 초당대학교 문화관 212호에서 진행됐으며, 30세 이상 지역주민과 앵커사업단 참여대학 성인학습자 등 25명(지역주민 20명, 교수 등 5명)이 참여했다.

이번 프로그램은 앵커사업단 세부과제인 '대학 간 평생교육확산 체계구축' 과정의 하나로 추진됐다. 세계 음식문화에 대한 관심과 외식산업의 글로벌 성장에 따라 다양한 국가의 조리기술과 식문화를 이해하고 실무에 적용할 수 있는 교육의 필요성이 커지고 있다는 데서 출발했다. 지역의 우수한 농·수·축산 특산물을 활용한 세계요리 실습 교육을 통해 성인학습자의 글로벌 조리 역량과 창의적 메뉴 개발 능력을 키우고, 지역 식재료의 부가가치를 높여 외식 창업과 취업 경쟁력을 확보하는 데 목적을 뒀다. 지역 특산물과 세계 음식문화를 융합한 실습 중심 교육을 통해 지역 외식산업 활성화와 지속 가능한 지역경제 발전에 기여하려는 취지도 담겼다.

참가자들은 스테이크, 오리요리, 브리또 등 세계 각국의 대표 요리를 직접 조리하며 글로벌 조리기술과 식문화를 익혔다. 이와 함께 한우·오리·낙지 등 지역 농·수·축산 특산물을 접목한 응용 메뉴 개발과 플레이팅 실습을 진행했다. 그 결과 팀별로 한우 채끝등심, 오리, 브리또, 낙지덮밥 등 4종의 메뉴를 개발했다. 특히 한국의 불고기와 멕시코 브리또를 접목한 '불고기 브리또'처럼 지역 식재료와 세계 음식문화를 결합한 글로컬 퓨전 메뉴도 탄생했다.

교육 운영은 두 대학이 역할을 나눠 맡았다. 초당대학교는 교육과정 기획부터 운영까지 전 과정을 총괄하며 교육생 모집·관리, 예산 집행, 강사 섭외, 교육 운영 및 성과관리를 체계적으로 수행했다. 목포과학대학교는 글로벌 식문화와 세계 조리기술 분야의 전문 강의를 지원해 참여자의 국제적 조리 역량과 실무 능력 향상에 기여했다. 대학 간 협력을 기반으로 전문 강의와 체계적인 프로그램 운영이 이뤄지며 지역 연계형 평생교육 프로그램의 지속 가능성도 확보됐다.

교육 종료 후 실시한 만족도 조사(응답자 12명, 5점 척도)에서는 전 문항이 '매우 그렇다' 100% 응답을 얻어 만점인 5.00점을 기록했다. 이번 프로그램은 참여자의 글로벌 조리 역량을 향상시키는 한편, 지역 특산물을 활용한 세계요리 메뉴 개발을 통해 지역 식재료의 활용 가능성과 부가가치 창출 방안을 모색하는 성과로 이어졌다. 실습 중심 교육으로 참여자의 창의적 메뉴 개발 능력과 외식 분야 취·창업 역량도 강화됐다.

초당대학교 앵커사업단 관계자는 "세계 각국의 조리기술과 식문화를 지역 농·수·축산 특산물과 접목함으로써 참여자들이 실습을 통해 글로벌 조리 역량과 창의적인 메뉴 개발 능력을 함께 키울 수 있었다"며 "앞으로도 다양한 국가의 요리 분야로 교육 콘텐츠를 확대하고, 메뉴 상품화 및 외식 창업과 연계한 심화 교육을 운영해 지역 연계형 평생교육 프로그램을 지속적으로 발전시켜 나가겠다"고 말했다.

초당대학교 앵커사업단, 지역특산물로 축제 먹거리 상품 개발





초당대학교 앵커사업단(평생교육허브센터)이 목포과학대학교와 협업해「지역특산물을 활용한 축제 먹거리 상품 개발」프로그램을 운영했다고 밝혔다. 이 프로그램은 지난 8월 10일부터 20일까지 총 5회(회당 3시간)에 걸쳐 초당대학교 문화관 212호에서 진행됐으며, 30세 이상 지역주민과 앵커사업단 참여대학 성인학습자 등 20명(지역주민 16명, 교수 등 4명)이 참여했다.

이번 프로그램은 앵커사업단 세부과제인 '대학 간 평생교육확산 체계구축' 과정의 하나로 추진됐다. 지역축제의 경쟁력을 높이고 지역 농·수산물 등 특산물의 소비를 촉진하려면 지역의 특색을 살린 차별화된 먹거리 상품 개발이 필요하다는 문제의식에서 출발했다. 지역특산물의 특성과 우수성을 바탕으로 축제 현장에서 활용할 수 있는 먹거리 상품과 메뉴를 개발하고, 참여자들이 직접 아이디어를 도출하고 실습하는 과정을 통해 상품개발 역량을 강화하는 데 목적을 뒀다. 지역특산물과 축제 콘텐츠를 연계해 지역 먹거리의 부가가치를 높이고, 지역축제 활성화와 지역경제 발전으로 이어질 수 있는 기반을 마련하려는 취지도 담겼다.

참가자들은 토마토·올리브 등 지역 특산물을 활용해 지역축제 현장에서 판매할 수 있는 차별화된 먹거리 상품과 메뉴 아이디어를 직접 제안하고, 조리·실습을 통해 상품의 맛과 구성, 활용 가능성을 검토했다. 그 결과 참가자들은 팀별로 부침개, 비빔밥, 제육볶음, 카레덮밥 등 4종의 메뉴를 개발해 재료 배합비와 조리 순서를 담은 표준 레시피 형태로 완성했다. 대중성과 간편성, 차별성을 반영한 먹거리 상품을 발굴하는 한편, 축제 현장에서의 판매·운영 가능성을 함께 고려한 실습이 이뤄졌다.

교육 운영은 두 대학이 역할을 나눠 맡았다. 초당대학교는 프로그램 기획과 참여자 모집·관리, 실습 환경 지원 등 운영을 총괄하며 지역축제 연계형 먹거리 상품 개발을 지원하고 사업 성과를 관리했다. 목포과학대학교는 지역특산물을 활용한 축제 먹거리 메뉴 기획·개발과 조리 실습을 담당해 현장 중심의 전문교육으로 참여자의 상품개발 역량 향상을 지원했다. 양 대학의 역할 분담과 협력을 통해 지역특산물을 활용한 축제 먹거리 상품 개발과 지역축제·지역경제 연계 기반이 마련됐다.

교육 종료 후 실시한 만족도 조사에서는 5점 척도 기준 전체 평균 4.88점을 기록했다. 이번 프로그램은 지역특산물을 활용한 차별화된 축제 먹거리 상품과 메뉴 아이디어 발굴, 참여자의 상품개발 역량 강화, 지역특산물 소비 촉진과 지역축제 활성화, 지역경제 연계 기반 마련 등의 성과로 이어졌다. 또한 초당대학교와 목포과학대학교 간 협력을 통해 전문적인 교육과 실습을 제공하고 지역민의 상품개발 역량을 강화하는 등 대학과 지역사회의 상생 기반도 다졌다.

초당대학교 앵커사업단 관계자는 “이번 프로그램을 통해 지역특산물을 활용한 먹거리 상품을 직접 기획·개발하며 참여자의 상품개발 역량을 높이고, 축제와 연계한 먹거리 콘텐츠 개발 기반을 마련할 수 있었다”며 “앞으로는 개발된 상품을 실제 지역축제 현장에서 활용할 수 있도록 관련 기관과의 연계를 확대하고, 지역특산물 소비 촉진과 지역경제 활성화로 이어지는 지역맞춤형 평생교육 프로그램을 지속적으로 발굴해 나가겠다”고 말했다.

초당대·금파공고, '제10회 전국항공기능경진대회' 동반 입상… 호남 항공 인재 역량 빛냈다





- 초당대 항공 정비 전공, 최고 경쟁 부문 '프리미엄 단체전' 은상 영예

- 광주 금파공고 학생들도 중간 단체전 장려상 수상… 지역 연계 협력 빛나

지난 9월15일 경북 영주에 있는 경북항공고등학교에서는 제10회 전국항공기능경진대회가 1박 2일간 항공 관련 고등학교, 대학교, 일반인 약 230명의 선수가 참가하여 최고의 항공 기술인을 뽑는 대회가 열렸다.

이 대회에 호남 유일의 항공특성화대학인 초당대학교(총장 서유미) 항공 정비 전공(학과장 이봉식) 학생 10명이 두 부문 개인전과 단체전에 각각 참가하여, 이 대회 최고 경쟁 부문인 대학부 프리미엄 단체전에 출전한 강범수, 박선호, 노현 학생이 당당히 은상을 수상하며 초당대학교의 우수성을 입증하는 쾌거를 거두었고 다른 출전자들은 장려상을 수상하였다.

은상 수상한 프리미엄 부문 단체전은 2일간 5개 부문을 경쟁하였고 출전 멤버 중 한 사람의 작은 실수조차 용납되지 않는 어려운 경쟁 부문이다.

이번 프리미엄 단체전 출전 리더인 강범수 (3학년) 학생은 어려운 여건 속에서도 300km 떨어진 대회 장소를, 학생들을 인솔하여 사전 기호를 주고, 호담항공우주전시관을 찾아 경연 대상물인 F-5를 상대로 뙤약볕에서 지도해주신 교수님의 열정에 감사드리며 노력은 배반하지 않는다는 큰 깨달음을 얻었으며, 이 성과에 만족하지 않고 노력하여 항공 불모지인 호남 지역에 미래 지향적인 항공산업인 이 지역 정주형 산업으로 발전하는데 밀알이 되겠다는 각오를 말했다.

그리고 이번 대회에 광주 특성화 고등학교인 금파공고(교장 이광중) 학생들이 형제와 같은 우애로 초당대와 함께 출전하여 항공기계과 박승국 학생이 학우 2명과 같이 팀을 이루어 미디엄부문 단체전에 출전하여 장려상을 수상하였고, 금파공고 교장선생님은 원거리임에도 대회장을 찾아 격려해 주는 열정을 보이며, 또한 광주광역시 통합 특별시로 하나가 된 호남에 항공산업 발전을 위한 인력 양성에 선봉장이 되겠다는 각오도 밝혔다.

이 초당대학교는 국내 대학교 항공정비학과 취업률에서 Top3란 성과를 거두며 항공 분야에서 그 능력을 인정받고 있다. 이런 기술 인력 양성 노력이 동기부여가 되어 이 지역 젊은이들에게 기회가 되고 지역 발전에 이바지한 것이란 확신을 심어 주고 있다.

초당대학교 초당역사문화연구소, 박해현교수, 의병·독립운동사 연구 유공 표창



박해현교수, 의병·독립운동사 연구 유공 표창

출처 : 무등일보(http://www.mdilbo.com/detail/EHdc4G/758018)

1. 제목: 박해현교수, 의병·독립운동사 연구 유공 표창
2. 본문 내용:

판결문 번역부터 미서훈자 발굴·독립운동사 편찬까지
제81주년 광복절 맞아 민형배 전남광주특별시장상 수상

박해현 초당대학교 교수(초당역사문화연구소장)가 지난 15일 제81주년 광복절을 맞아 민형배 전남광주특별시장으로부터 '나라사랑 유공 표창장'을 받았다.

박 교수는 전남·광주지역 의병과 독립운동사를 연구하며 역사 속에 묻혀 있던 독립운동가들의 이름과 삶을 되찾는 데 힘써왔다. 특히 일제강점기 판결문과 신문조서 등 원자료의 번역·분석에서 출발해 미서훈 독립운동가 발굴과 정부 포상 신청, 연구서 집필, 지역 독립운동사 편찬으로 연구 영역을 확장해 왔다.

원자료에 흩어진 이름과 활동을 찾아 한 사람의 독립운동 생애를 복원하고, 그 인물의 활동을 통해 당시의 시대 상황과 지역사회의 변화를 살피는 것이 박 교수 연구의 특징이다.

전라남도가 추진한 '미서훈 독립운동가 발굴사업'의 책임연구원을 맡아 2천456명을 발굴하고, 이 가운데 1천23명의 공적조서와 포상신청서를 작성해 국가보훈부에 제출했다. 대표적인 성과가 2026년 3·절 건국훈장 애족장을 받은 광주 3·운동 기획자 김범수 선생과 이번 광복절에 서훈된 화순 출신 조주순 선생이다.

발굴한 인물의 공적은 연구와 저술로도 이어졌다. '독립운동가 이경채 평전', '독립운동가 유혁 연구', '독립운동가, 교사가 되다', '전남 출신 광복군 열전' 등을 통해 개별 독립운동가의 삶과 활동을 복원하고, 이를 전남·광주 독립운동사의 흐름 속에서 평가했다. 특히 '전남 출신 광복군 열전'에는 서훈된 전남 출신 광복군 41명의 생애와 독립전쟁 활동을 담았다. 이 공로로 지난 7월 대한민국임시정부 광복군 전남·광주 유족회로부터 감사패를 받았다.

상대적으로 연구가 부족했던 미주지역 독립운동가 발굴에도 힘썼다. 국내외 신문과 대한인국민회 자료 등을 조사해 전남 출신 미주 독립운동가 38명을 발굴해 포상을 신청했다. 올해 7월에는 미국 캘리포니아 리들리 시립묘지에서 포상 신청자인 영암 출신 김사옥의 묘소를 직접 확인했으며, 조사 과정에서 미서훈 독립운동 참여자 8명의 묘소도 확인했다.

박 교수는 현재 전라남도가 추진하는 전 7권 규모의 '전남독립운동사' 편찬 책임을 맡고 있다. 의병전쟁부터 1910년대 독립운동, 3·운동, 국내외 독립운동, 인물사전과 사적지까지 집대성하는 사업이다.

박 교수는 "이번 표창은 아직 이름을 되찾지 못한 독립운동가들을 끝까지 찾아달라는 뜻으로 받아들이고 있다"며 "조국 독립을 위해 삶과 재산을 바친 평범한 사람들의 이름까지 찾아 역사 속에 돌려놓는 연구를 계속하겠다"고 밝혔다.

3. 날짜: 2026.08.17.
4. 언론사명: 무등일보(http://www.mdilbo.com/detail/EHdc4G/758018)
5. 기자명: 이용규 기자
6. 기사 원문:http://www.mdilbo.com/detail/EHdc4G/758018

초당대학교 재학생 19명, 귀뚜라미문화재단 장학금 수상





- 1인당 150만 원씩 총 2,850만 원 지원…
지역 인재의 꿈과 성장을 응원 -

초당대학교(총장 서유미)는 지난 8월 21일 재학생 19명이 귀뚜라미문화재단 장학생으로 선정되어 장학금을 수상하였다고 밝혔다.

장학금은 수여식은 무안군에서 진행했으며 무안군에 주소지를 두고 있는 초당대학교 재학생 중 선발된 19명의 학생이 1인당 150만 원씩, 총 2,850만 원의 장학금을 수여 받았다.

이번 장학금은 지역에 거주하며 성실하게 학업을 이어가고 있는 학생들의 안정적인 학업 여건을 지원하고, 지역사회와 함께 성장하는 미래 인재를 격려하기 위해 마련됐다. 특히 무안군에 주소지를 둔 학생들을 대상으로 장학생이 선발됐다는 점에서 지역인재 육성과 지역사회 상생의 의미를 더했다.

장학생으로 선정된 학생들은 “뜻깊은 장학금을 받게 되어 감사드리며, 보내주신 격려와 응원에 보답할 수 있도록 학업에 더욱 충실하고 앞으로 지역사회에 기여할 수 있는 인재로 성장하겠다”고 소감을 전했다.

초당대학교 학생취업처장(간호학과 김혜숙)은 “우리 대학 학생들에게 소중한 장학금과 격려를 보내주신 귀뚜라미문화재단과 지역인재 육성을 위해 기여 해 주신 무안군에 감사드린다”며 “이번 장학금이 학생들에게 경제적인 지원을 넘어 지역사회에 대한 애정과 자긍심을 높이는 계기가 되길 바란다”고 말했다.

귀뚜라미문화재단은 장학사업을 비롯한 다양한 사회공헌 활동을 통해 학생들이 어려운 여건 속에서도 학업을 지속하고 미래의 인재로 성장할 수 있도록 지원하고 있다.

초당대학교는 앞으로도 무안군을 비롯한 지역사회 및 다양한 기관·재단과의 협력체계를 강화하고, 지역 학생들이 학업과 진로 개발에 전념할 수 있도록 장학 및 학생 지원 기회를 지속적으로 확대해 나갈 계획이다.

초당대 검도부 제68회 춘계전국대학검도연맹전 여자1부 단체전 우승





초당대학교(총장 서유미) 검도부가 제68회 춘계전국대학검도연맹전 여자1부 단체전에서 우승했다.

이번 대회는 지난 4월 3일부터 5일까지 무안종합스포츠파크 실내체육관에서 열렸으며 경북대학교 A팀과 B팀 경운대학교 용인대학교 A팀과 B팀 우석대학교 유원대학교 A팀과 B팀 초당대학교 A팀과 B팀 등 10개 팀이 참가했다.

초당대학교 우승팀은 이정현 선수와 이예린 선수 정윤하 선수로 구성됐으며 이정현 선수는 사회복지상담학과 3학년으로 2024학번이고 이예린 선수와 정윤하 선수는 스포츠과학부 1학년으로 2026학번이다.

초당대학교 검도부는 이번 대회에서 대학 검도부의 경기력을 확인하고 단체전 우승을 통해 선수들의 경기 경험을 확대했다.

초당대 검도부 제25회 회장기전국대학검도선수권대회 단체전 2개 부문 3위



초당대학교(총장 서유미) 검도부가 지난 6월 26일부터 28일까지 청송 국민체육관에서 열린 제25회 회장기전국대학검도선수권대회 및 제24회 회장기전국대학OB검도대항전에서 고학년부 단체전과 여자1부 단체전에서 각각 3위를 기록했다.

이번 대회에는 남자 고학년부 단체전에 19개 대학이 참가했으며 초당대학교는 32강에서 유원대학교를 꺾고 16강에 진출했다. 16강에서는 성균관대학교를 상대로 승리했고 8강에서는 우석대학교를 꺾으며 준결승에 진출했다. 준결승에서는 용인대학교에 패해 3위를 기록했다.

고학년부 단체전에는 주민호 선수와 박성우 선수 권승민 선수 권혁재 선수 서동규 선수가 출전했다. 주민호 선수와 박성우 선수 권승민 선수는 사회복지상담학과 4학년이며 2023학번이다. 권혁재 선수와 서동규 선수는 사회복지상담학과 3학년이며 2022학번이다.

여자1부 단체전에서는 초당대학교 A팀이 8강에서 경북대학교 B팀을 꺾고 준결승에 진출했다. 준결승에서는 용인대학교 B팀에 패해 3위를 기록했다.

여자1부 단체전에는 9개 대학 36명의 선수가 참가했다.
여자1부 단체전에는 이정현 선수와 이예린 선수 정윤하 선수 김유리 선수가 출전했다. 이정현 선수는 사회복지상담학과 3학년으로 2024학번이며 이예린 선수와 정윤하 선수 김유리 선수는 스포츠과학부 1학년으로 2026학번이다.

또한 남자1부 4학년부 개인전에서는 주민호 선수가 3위를 기록했다. 주민호 선수는 42명이 참가한 개인전에서 64강에서 유원대학교 정대훈 선수를 꺾고 32강에서 경운대학교 박재율 선수를 상대로 승리했다. 16강에서는 안양대학교 송명철 선수를 꺾었으며 8강에서는 영산대학교 이서후 선수를 상대로 승리해 준결승에 진출했다. 준결승에서는 대구대학교 배성진 선수에게 패해 3위를 기록했다.

초당대학교 검도부는 이번 대회에서 단체전과 개인전에서 입상하며 선수별 경기 결과와 부문별 경쟁력을 확인했다.
.

초당대 검도부 박성우 권승민 선수 2026 한국대학검도연맹 대학 상비군 선발



초당대학교(총장 서유미) 검도부 박성우 선수와 권승민 선수가 2026 한국대학검도연맹 대학 상비군으로 선발됐다.

2026 한국대학검도연맹 대학 상비군 선발전은 지난 6월 28일 청송군국민체육센터에서 열렸으며 남자 대학 상비군 선발을 위한 조별 경기가 진행됐다.

권승민 선수는 8명이 참가한 B조에서 조 2위를 기록해 상비군으로 선발됐으며 박성우 선수는 8명이 참가한 I조에서 조 2위를 기록해 선발됐다.

권승민 선수는 사회복지상담학과 4학년으로 2023학번이며 박성우 선수는 뷰티디자인학과 4학년으로 2023학번이다.

또한 두 선수는 앞서 열린 제25회 회장기전국대학검도선수권대회에서도 고학년부 단체전 3위를 기록한 초당대학교 검도부 소속 선수로 이번 상비군 선발을 통해 대학 검도 선수로서 활동 범위를 확대했다.

초당대 검도부 전국학생검도대회 남자대학부 단체전 준우승



초당대학교(총장 서유미) 검도부가 문화체육관광부장관배 제55회 전국학생검도대회 남자대학부 단체전에서 준우승을 차지했다.

이번 대회는 지난 8월 24일부터 26일까지 전남 장흥실내체육관에서 열렸으며 초당대학교는 남자대학부 단체전에 출전해 16강부터 결승까지 경기를 진행했다.

초당대학교는 16강에서 대전대학교를 꺾고 8강에 진출했으며 8강에서는 대구대학교를 상대로 승리해 준결승에 올랐다. 준결승에서는 조선대학교를 꺾고 결승에 진출했으며 결승에서 성균관대학교에 패해 준우승을 기록했다.

남자대학부 단체전에는 주민호 선수와 박성우 선수 권승민 선수 권혁재 선수 김주오 선수 김태민 선수가 출전했다. 주민호 선수와 박성우 선수 권승민 선수는 4학년으로 각각 사회복지상담학과와 뷰티디자인학과에 재학 중이며 2023학번이다. 권혁재 선수는 3학년으로 사회복지상담학과 2022학번이며 김주오 선수는 2학년으로 스포츠경기지도학과 2025학번이다. 김태민 선수는 1학년으로 스포츠과학부 2026학번이다.

또한 초당대학교 검도부는 앞선 대회에서 고학년부 단체전과 여자1부 단체전 3위를 기록한 데 이어 이번 대회에서 남자대학부 단체전 준우승을 기록하며 올해 전국대회에서 단체전 입상 성과를 이어가고 있다.

초당대학교 검도부는 결승까지 진출한 경기 결과를 바탕으로 선수별 경기 내용을 점검하고 결승전에서 확인된 경기 운영과 대응 능력을 보완해 다음 대회 준비에 반영할 계획이다.

초당대 검도부 대통령기 전국검도선수권대회 단체전 개인전 3위





초당대학교(총장 서유미) 검도부가 대통령기 제48회 전국검도선수권대회에서 남자대학부 단체전 3위와 남자대학부 개인전 3위 여자대학부 개인전 3위를 기록했다.

이번 대회는 지난 9월 5일부터 9일까지 경북 경주실내체육관에서 열렸으며 남자대학부 단체전에는 20개 팀이 참가했다.

초당대학교는 남자대학부 단체전 32강에서 대전대학교를 꺾고 16강에 진출했으며 16강에서 우석대학교를 상대로 승리해 8강에 올랐다. 8강에서는 위덕대학교를 꺾고 준결승에 진출했으며 준결승에서 대구대학교에 패해 3위를 기록했다.

남자대학부 단체전에는 주민호 선수와 박성우 선수 권승민 선수 권혁재 선수 김주오 선수 김태민 선수가 출전했다. 주민호 선수와 권승민 선수는 사회복지상담학과 4학년으로 2023학번이며 박성우 선수는 뷰티디자인학과 4학년으로 2023학번이다. 권혁재 선수는 사회복지상담학과 3학년으로 2022학번이며 김주오 선수는 스포츠경기지도학과 2학년으로 2025학번이다. 김태민 선수는 스포츠과학부 1학년으로 2026학번이다.

남자대학부 개인전에서는 박성우 선수가 3위를 기록했다. 총 62명이 참가한 개인전에서 박성우 선수는 64강에서 경북대학교 이수창 선수를 꺾고 32강에서 영산대학교 이서후 선수를 상대로 승리했으며 16강에서 충북대학교 송태영 선수와 8강에서 대전대학교 오윤근 선수를 차례로 꺾고 준결승에 진출했다. 준결승에서는 위덕대학교 변종현 선수에게 패해 3위를 기록했다.

여자대학부 개인전에서는 이예린 선수가 3위를 기록했다. 7개 대학 38명이 참가한 개인전에서 이예린 선수는 32강에서 유원대학교 정현 선수를 꺾고 16강에서 경북대학교 박수민 선수를 상대로 승리했으며 8강에서 우석대학교 원지영 선수를 꺾고 준결승에 진출했다. 준결승에서는 경운대학교 민한비 선수에게 패해 3위를 기록했다.

또한 초당대학교 검도부는 이번 대회에서 단체전과 개인전에서 모두 3위에 오르며 선수별 경기 결과와 부문별 경기력을 확인했다.

[기고] 칼을 쳐서 보습을 / 김현철

(초당대학교 HUMAN PLUS 교양학부 교수)



1. 제목:[독자투고]**칼을 쳐서 보습을**(김현철 초당대학교 HUMAN PLUS 교양학부 교수)
2. 본문 내용:

미국 일 달러짜리 지폐에 또렷하게 새겨있는 문구, '우리가 의지하는 하나님(In God We Trust)'을 처음 인지했을 때, 더 나아가 성경에 손을 얹고 취임 선서를 수행하는 대통령의 모습을 보면서 미국이라는 나라가 참으로 부러울 때도 있었다. 국가의 이념과 가치가 그 문구와 그 모습에 고스란히 녹아 있다고 생각을 했기 때문이다. 그렇기에 '기독교 국가'임을 자처하며 때론 그들에게서 볼 수 있는 '과도한' 자부심을 애써 폄하하고 싶지도 않았다.

하지만 어떻게 그런 나라가 타국을 향해 이토록 잔인한 전쟁의 총구를 들이밀 수 있을까? 최근 미국의 대이란 군사행동을 통하여, 안보라는 미명 아래 수많은 생명을 앗아가는 폭력을 정당화하고, 십자가보다 군사력을 더 신뢰하는 그들의 모습을 보게 된다. 그럼에도 주일이면 버젓이 예배당에 모여 평화의 왕이신 예수의 이름을 부르는 그들의 위선적인 모습을 목격하며, 이제 '기독교 국가 미국'에 대한 환상을 접기로 했다.

하지만 이것이 미국만의 문제일까. 멀리 볼 필요도 없다. 시선을 돌려보면 선거철의 대한민국 역시 더 나은 것처럼 보이지 않기 때문이다. 선거의 시기에는 각자가 지향하는 가치에 따라 서로 다른 입장에 서게 마련이기에 진영 논리에 따른 사회적 분열은 불가피한 현상처럼 보인다. 그러나 가치 실현의 방편이 진영 간의 배타성, 혐오, 적대감, 그리고 분노로 점철된다면 이는 결코 용인될 수 없다. 그리고 우리가 지금 목도하고 있는 모습이 바로 '힘을 신뢰하며 때론 폭력에 근거한 방식'이다. 이는 결코 건강한 공동체의 모습이 아니다. 그리고 그 모습에 많은 사람이 피로감을 느끼고 있다. 하나님이 우리를 그런 모습으로 창조하지 않았기 때문이리라.

최근 한국 교회의 극단적 정치화 현상은 참으로 심각하다. 십자가보다 태극기를 더 높이 들고, 화해보다 적개심을 더 크게 외치며, 사랑보다 분노를 더 쉽게 표출한다. 교회가 세상의 갈등을 치유하기는커녕 오히려 증폭시키고 있다는 사실은 참으로 부끄러운 일이다. 우리는 너무 오랫동안 '큰 교회', '강한 교회', '영향력 있는 교회'를 꿈꾸어 왔다. 그러나 예수는 힘으로 세상을 바꾸지 않았다. 가장 약한 모습으로 십자가 위에 달리심으로 세상을 구원하셨다. 교회는 세상과 전혀 다른 질서를 살아내는 하나님 나라의 공동체다. 만약 교회가 세상과 똑같이 분노하고, 똑같이 미워하고, 똑같이 힘을 추구한다면 과연 그리스도가 만드신 차이는 어디에 있을까?

스탠리 하우어워스는 『그리스도가 만드신 차이』라는 책에서 기독교 평화주의에 대하여 역설한다. 그에 의하면 그리스도인의 평화는 단순히 싸우지 않는 태도, 단지 '전쟁 반대' 정도의 소극적 의미가 아니다. 그것은 원수를 사랑하고, 손해를 감수하며, 힘으로 상대를 굴복시키기보다 자신을 내어주는 삶의 방식이다. 그가 주장하는 독특성은 우리가 평화를 출발점으로 삼을 때 다른 방식으로는 가능하지 않을 새로운 습관을 만들 수 있다는 부분이다. 평화가 단지 폭력에 대한 예외라는 것이 아닌, 모든 것의 전제가 평화라는 주장이다. 그렇다. 평화주의는 거창한 정치 구호 이전에 우리의 일상 속에서 시작된다. 가정에서, 교회 안에서, 직장에서, 인간관계 속에서 힘으로 상대를 누르려 하지 않는 것, 말로 상처 주지 않는 것, 상대를 쉽게 정죄하지 않는 것, 내 감정의 분노를 의로움으로 포장하지 않는 것이다.

이 지점에서 우리 공동체 스스로 돌아볼 수 있기를 소망한다. 우리는 과연 세상과 다른 언어를 사용하는 공동체인가? 갈등 앞에서 상대를 공격하기보다 먼저 이해하려 애쓰는가? 내 주장과 자존심을 내려놓고 화해를 선택하는가? 약한 사람의 편에 서고, 손해를 감수하며, 억울함 속에서도 평화를 실천하려 하는가? 이 질문들을 통하여 우리 공동체가 얼마나 세상을 닮아버렸는지를 적나라하게 볼 수 있기를 소망한다. 이제라도 힘의 유혹을 내려놓고 일상에서 평화의 나라를 신실하게 살아내는, 진짜 '차이'를 만들어내는 우리가 될 수 있기를 간절히 소망해 본다.

3. 날짜: 2026. 6. 15.
4. 언론사명: 한국기독공보(https://www.pckworld.com/print.php?aid=11113876775)
5. 기고: 김현철 초당대학교 HUMAN PLUS 교양학부 교수
6. 기사 원문: https://www.pckworld.com/print.php?aid=11113876775

[기고] 과학이 도달한 은혜의 역설 / 김현철

(초당대학교 HUMAN PLUS 교양학부 교수)



1. 제목:[기고]과학이 도달한 은혜의 역설(김현철 초당대학교 HUMAN PLUS 교양학부 교수)
   [서평]『프로젝트 헤일메리』앤디 위어/강동혁 역 | 알에이치코리아 | 1판 21쇄 2025년
2. 본문 내용:

장기 상영 중인 영화 〈프로젝트 헤일메리〉가 개봉 한 달도 되지 않아 200만 관객을 돌파했다는 소식을 접하던 중, 문득 '헤일메리(Hail Mary)'라는 표현이 눈에 들어왔다. 이 표현을 보는 순간 머릿속에 스쳐 지나가며 떠오른 장면이 있었기 때문이다. 그것은 훗날 NFL에서 활약한 쿼터백 더그 플루티(Doug Flutie)가 보스턴 컬리지 재학 시절, 경기 종료 직전 던진 전설적인 장거리 패스였다. 그의 손을 떠난 공은 약 60야드를 가로질러 기적처럼 터치다운으로 연결되었고, 보스턴 컬리지를 승리로 이끌었다. 당시 중계진이 외쳤던 "Hail Mary!"라는 한마디는 지금도 많은 팬들 사이에서 회자되는 명장면으로 남아 있다.

'헤일메리'라는 표현은 본래 '아베 마리아(Ave Maria)'에서 유래한 말로, 이를 굳이 직역하면 '마리아에게 드리는 경건한 기도' 정도가 된다. 풋볼에서 이 표현은 사실상 정상적인 전술로는 승산이 없을 때 시도되는, 절박하게 던지는 장거리 패스를 가리킨다. 성공 확률은 극히 낮지만 마지막 순간에 던지는 승부수인 셈이다. 말 그대로 기도하는 심정으로 던지는 패스다. 이번에 소개하는 책『프로젝트 헤일메리』가 품고 있는 절박함 또한 바로 이 '헤일메리'라는 표현이 지닌 본질과 정확히 맞닿아 있다.

이야기는 태양 에너지의 감소라는 관측에서 시작된다. 그 원인은 '아스트로파지'라는 미지의 생명체였다. 별의 에너지를 흡수하는 이 존재는 결국 인류를 멸망의 위기로 몰아넣는다. 이 위기에 직면하여 인류는 최후의 대응으로 '프로젝트 헤일메리'를 가동한다. 성공 가능성은 희박하지만 선택의 여지가 없는 이 시도는 작품 전체의 핵심 축이 된다.

이 책은 철저히 과학의 언어로 전개된다. 모든 문제는 관찰과 실험, 계산과 검증을 통해 해결된다. 기적이나 초월적 개입에 기대지 않고, 과학적 사고와 논리를 끝까지 밀고 나가는 작품이다.그렇지만 흥미로운 점이 있다. 인류의 마지막 희망을 짊어진 주인공 과학자 이름이 공교롭게도 라이랜드 그레이스(Ryland Grace), 즉 '은혜'이다. 작품의 제목 역시 '헤일메리'이다. 그리고 역설적이게도 이야기가 끝을 향해 갈수록 독자가 마주하게 되는 것은 과학이 아니라, 기독교가 오래전부터 말해 온 사랑과 희생이다. 그렇다면 기독교적인 관점에서 이 소설을 읽어내는 것이 그렇게 무리가 아닌 듯도 싶다.

이러한 해석의 연장선에서, 프로젝트가 향하는 우주는 모든 사회적·정치적 조건이 제거된, 일종의 광야와 같은 공간으로 읽힌다. 모세가 백성을 이끌고 죽음의 바다를 건너 새로운 삶을 향해 나아갔듯, 그레이스 역시 우주라는 미지의 세계로 향한다. 하지만 이 작품이 인상적인 이유는 바로 이 지점, 즉 '구원의 방식'이다. 인류를 살리기 위해 성공 가능성은 희박하지만 결코 포기할 수 없는 마지막 승부, 곧 하나님 구원의 은혜에 전적으로 의지하는 '헤일메리'를 그리고 있기 때문이다.

소설의 절정은 그레이스가 영웅으로 귀환할 것인지, 아니면 우주에서 우정을 나눈 외계인 로키와 그의 종족을 위해 자신의 생명을 희생할 것인지를 결정하는 순간이다. "내게 남겨진 선택지는 두 가지뿐이다. 하나. 영웅이 되어 고향으로 돌아간다. [...] 둘. 에리드로 가서 외계인 종족을 구하고 얼마 지나지 않아 굶어 죽는다."(655쪽) 합리적으로 계산한다면 첫 번째 선택이 정답이다. 그러나 그는 두 번째 길을 택한다. 이 순간 소설의 중심은 과학과 생존으로부터 하나님 은혜에 전적으로 의존하는 종교와 사랑으로 옮겨간다. 예수는 "친구를 위하여 자기 목숨을 버리면 이보다 더 큰 사랑이 없다"(요15:13)고 했다. 그레이스는 인류를 구하기 위해 떠났지만, 결국 한 친구를 위해 자신을 내어준다. 계산과 효율이 지배하던 세계는 자기희생이라는 선택 앞에서 새로운 의미를 얻는다.

소설은 끝까지 과학의 언어를 포기하지 않는다. 신의 기적도, 초자연적 개입도 등장하지 않는다. 그러나 가장 과학적이고 계산적인 이야기의 끝에서 독자가 마주하는 것은 놀랍게도 사랑과 희생이라는 가치이다. 인류를 구하는 방법은 과학이 찾아냈지만, 그 방법을 완성한 것은 계산이 아니라 한 인간의 선택이었다. 그래서 작품의 마지막 장을 덮는 순간, 비로소 제목의 '헤일메리'와 주인공의 이름 '그레이스'가 하나의 의미로 연결된다. 마지막 희망(Hail Mary)은 결국 은혜(Grace)를 통해 완성된다.

과학은 인류를 구할 방법을 찾아냈다. 그러나 그 방법을 완성한 것은 과학이 아니라, 자신보다 타인을 먼저 선택한 '헤일메리'에 의지한 사랑이었다. 이 책은 과학의 언어로 시작하지만, 사랑의 언어로 끝나는 작품이다. 신을 말하지 않으면서도 희생을 이야기하고, 기적을 말하지 않으면서도 구원을 이야기한다. 이 소설이 뛰어난 SF를 넘어, 성경이 오래전부터 들려주었던 질문을 오늘의 언어로 다시 묻는 작품으로 남는 까닭이다.

3. 날짜: 2026.7.2.
4. 언론사명: 기독일보(https://www.christiandaily.co.kr/news/161672)
5. 기고: 김현철 초당대학교 HUMAN PLUS 교양학부 교수
6. 기사 원문: https://www.christiandaily.co.kr/news/161672

2027학년도 신입생 모집



"어느 대학 다녀?"가 아닌 "어디 다녀?"가 더 중요한 시대

꿈을 명함으로 바꿔주는 대학 초당대학교



C · H · O · D · A · N · G · U · N · I · V · E · R · S · I · T · Y

"지금은 막막해도, 4년이면 너도 출근해."

취업으로 증명하는 대학, 초당대학교



C · H · O · D · A · N · G · U · N · I · V · E · R · S · I · T · Y

CHODANG UNIVERSITY

성적이 아니라 너를 보는 대학

01

비교불가 혁신 교육,

전공도 2개, 학위도 2개

A전공	+	B전공	→	전공60학점
30 학점		30 학점		2개 전공 2개 학위

02

입학이 곧 취업! 광주 전남 4년제 **2위**

취업률 72.1% (전국 평균 62.9%)

"초당대 졸업생이 진짜로 가는 곳"

항공운항학과 : 대한항공(김0터/오0성), 아시아나항공(김0영), 진에어 (문0민 외 46명), 제주항공(송0우 외 7명)

항공정비학과 : 대한항공(최0준 외 15명), 아시아나항공(손0 외 7명), 한국공항공사(박0광), 제주항공(서0관 외 5명) 등

간호학과 : 빅5병원, 가천길병원, 고대병원, 국립암센터, 전대병원, 조대병원, 부산대병원 외

호텔조리베이커리학부 : 그랜드하얏트 서울, JW메리어트, 웨스틴 조선서울, 풀무원, 롯데호텔 제주, 광주신세계푸드, 동원F&B, 한화솔루션

03

국가가 인정한 대학,

재정지원사업 291억원 수주

교육부주관 2022년 기준	교육부주관 2025년 기준
대학혁신 지원사업 3주기 선정	전라남도 RISE사업
174억	40억









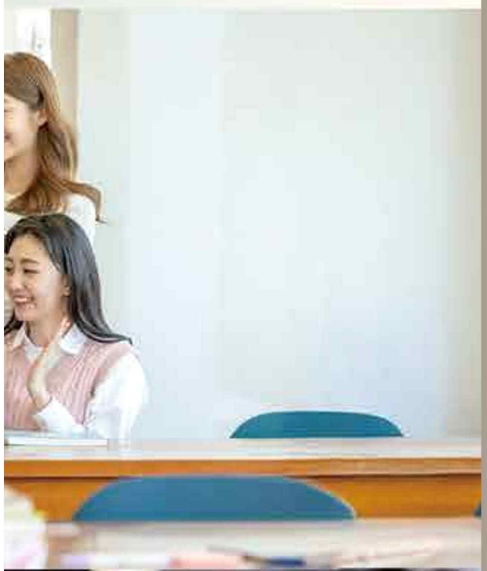



04
취업 때까지 돈 걱정 없게
신입생들을 위한 특별한 장학혜택

복지장학금+국가장학금
등록금 걱정 없이 대학교 입학!
*입학 첫 학기 등록금 면제 (단, 국가장학금 소득분위 0~8분위)
*국가장학금 9~10분위 50만원 지급
*25세 이하

주거안정 장학금
주거비 부담은 줄이고 학업 집중은 높이!
*국가장학금 원거리 대학 진학자

고교기능장학금
자격증 취득하고 장학금도 받고!
*고교 재학 중 국가자격증을 취득한 학생
*자격증 복수 취득 시 최대 30만원 지급
*25세 이하

05
초당에서 세계로
다양한 국제 교류 프로그램

총장 명예학생(PHS) 선발
호주 시드니 대학 기관교류

글로컬 챌린지 프로젝트
후쿠오카 병원, 규슈대학교 교류, 일본 의료·복지 연수

해외연수
유럽, 미주, 아시아 교환프로그램 운영







06
내 집보다 편한
학교 앞 역세권

무안공항역 개통 예정
2027년 무안공항역 개통 예정! 더욱 편리해지는 초당대학교 통학 환경
(초당대학교→무안공항역 차량으로 약 15분이내)
목포-광주 무료 통학버스 운영
전국 어디든 KTX·SRT 타고 편리하게 이동

편안하고 안정적인 공간 생활관
신입생 전원 생활관 입사 가능
1인실, 2인실 운영

신입생 장학제도

CHODANG UNIVERSITY

장학종류		지급내역	수혜자격
복지장학★		• 입학 첫 학기 등록금 지급	• 국가장학 소득분위 0~8구간 국가장학금을 제외한 전액 • 국가장학 소득분위 9~10구간 장학금 50만 원 지급 • 만 25세 이하
국가장학금★		• 1~3구간 : 약 600만원(연간) • 4~6구간 : 약 440만원(연간) • 7~8구간 : 약 360만원(연간) • 9구간 : 100만원(연간) • 다자녀의 경우 한국장학재단 국가장학금 지급 기준 확인	• 소득분위별 장학금 지원 범위는 2026학년도 예시 기준 • 수혜 자격은 한국장학재단 홈페이지 기준 확인
주거안정장학★★		• 월 최대 20만원 지급	• 복지자격보유자(기초, 차상위)중 만 39세 이하 미혼인자로 부모 주소지가 원거리 지역에 해당하는 재학생 • 한국장학재단 신청
지역인재장학★		• 등록금 전액 또는 일부	• 비수도권 고교졸업자 중 소득구간 9구간 이하 입학성적 우수자 • 수능 2개 영역 이상 3등급 이내 • 특성화 분야 : 고교 학생회장, 부회장, 3학년 반장 본교 주최 대회 입상자 입학 학과 관련 자격증 취득자 및 대회 입상자 (입학 전 취득한 자격증에 한함) • 한국장학재단 신청
수능성적우수장학★		• 4년간 등록금 전액 지급	• 수능 국어, 영어, 수학 영역 중 2개 합 4등급 이내
성적우수장학★		• 수석 : 80~100만원 • 차석 : 40~50만원 • 우수 : 30만원	• 직전 학기 평점평균 수석(4명), 차석(4~12명), 우수(4~16명)
자기개발장학★★	챌린지 프로젝트	• 매 학년도 실시 • 팀별 프로젝트 기획 및 발표, 면접을 통해 해외문화·봉사 체험 기회 제공 • 유럽·동남아·국내 등	• 예산 범위 내 지원
	간호선진 병원연수	• 해외 선진병원연수를 지원하는 프로그램	
	Language 챌린지	• 영어 실력 향상을 지원하는 토익 프로그램	
	자격증 챌린지	• 학기 중 전공 관련 국가기술자격증 취득자에게 소정의 장학금 지급	
	점프하이장학	• 학기별 1인당 50만원 지급	• 직전학기 성적대비 평점평균 1.0이상 향상한 학생 중 선발
	취창업성공 도전장학	• 9명*30만원*2회 지급	• 전국 지역인재 7급 국가공무원 선발시험 응시자학생 (영어능력 검정시험 및 한국사 2급 시험 준비자)
		• 취업 2팀, 창업 2팀 매 학개 팀장 115만원 지급	• 학생취업처 취·창업 우수팀 선발
	희망성장장학	• 25명*20만원*2학기 지급	• 재학생이 기획한 우수 비교과 프로그램을 선발하여 운영하게 한 뒤, 해당 프로그램 운영에 참여한 학생
수시우수장학★	항공운항학과	• 수석 1명 : 300만 원 • 차석 1명 : 200만 원 • 우수 10명 : 100만 원	• 수시 최초 합격자 대상 • 학생부 영어 2과목 내신 성적 합이 5등급 이내인 자 • 입학 첫 학기 지급
사랑장학★★	I유형	• 최대 100만원 지급	• 경제적 사정이 곤란한 자로 학생상담센터장의 추천을 받은 학생으로 재학 중 최대 2회 지원
	II유형	• 생활관 관리비 면제	• 도서지역 출신자
	III유형	• 중증 20만원, 경증 10만원 지급	• 장애등급 중증 : 1 ~ 3급 • 장애등급 경증 : 4 ~ 6급
고교기능장학★★		• 자격증 1개 취득 10만원 지급 • 자격증 2개 취득 20만원 지급 • 자격증 3개 이상 취득 30만원 지급	• 고교 재학 중 국가자격증을 취득한 학생 • 만 25세 이하 신입생 대상 • 수업일수 2/3선 기준, 출석률 2/3 이상 학생에게 지급 • 국가자격증 복수 취득 시에도 최대 30만 원 지급
초당케어장학		• 4년간 등록금 전액 면제★ • 4년간 생활관비 전액 면제★★ • 4년간 교육지원비 지급(매월 20만 원)★★	• 전남지역 자립준비 청년으로 보호종료 아동에게 업무협약에 따라 장학금, 생활관비 및 교육지원비 지급 단, 국가장학금 신청 필수
백제장학★		• 1년간 매학기 장학금 100만 원 지급	• 백제고등학교 졸업자 대상
백합장학★		• 등록금의 50% 지급	• 백제약품, 초당약품, 초당산업 재직자 본인, 배우자, 자녀
초당리더장학★★		• 일정금액 지급	• 학생자치기구, 학(부)과 학회장 및 부학회장 등
직계장학★		• 등록금 전액 지급	• 본교에 재직하고 있는 교직원, 초당학원 법인 임직원의 본인, 배우자, 자녀

장학종류	지급내역	수혜자격
초당가족장학★	• 장학금 50만 원 지급	• 부모, 형제자매, 직계존속 및 부부가 동시에 재학하는 경우
다문화가족장학★	• 매학기 50만 원 지급	• 다문화가족지원법 제2조에 해당되는 가족의 구성원
장애학생지원장학★	• 등급별 등록금의 30%, 50% 지급	• 장애인복지법에 의거 장애인으로 등록된 자(장애등급에 따라 차등지급)
성인학습자장학★	• 첫학기 등록금의 100% • 2~8학기 등록금의 50%	• 만 26세 이상(간호학과, 항공운항학과, 미래평생교육학부 제외)
새터민장학★	• 매학기 등록금 전액 지급	• 교육보호 대상자로 지정이 된 자 • 등록금 지급(교내 50%, 통일부 50%)
국가유공자장학★	• 매학기 등록금 전액 지급	• 국가보훈처에서 인정하는 국가유공자 본인, 배우자, 자녀, 자손

★: 등록금성 장학, ★★: 생활비성 장학
※ 한국장학재단에서 운영하는 국가장학, 지역인재장학, 주거안정장학 등은 한국장학재단 장학사업 기준에 따름
※ 등록금성 장학은 등록금 범위 내에서 수혜 가능하며, 국가장학금을 우선 적용(단, 생활비성 장학은 등록금 범위를 초과할 수 있음)

2026학년도 수시모집 입시결과

모집전형	모집단위		모집인원	경쟁률	최초합격	최초 등록자		
					평균	평균	70% CUT	최저점
					등급	등급	등급	등급
일반학생전형	간호학과		100	4.48	3.30	4.92	5.17	8.00
	항공운항학과		25	5.56	2.34	3.08	3.58	3.92
	항공학부	항공정비전공	50	1.76	4.96	4.85	5.08	7.42
		무인항공기전공						
		항공기제작전공						
		도심항공모빌리티전공						
	스포츠과학부	스포츠경기지도전공	40	1.48	5.89	5.90	6.38	7.58
		생활체육전공						
	웰니스 라이프학부	헤어미용전공	75	1.88	5.37	5.61	6.00	7.58
		메이크업크리에이티브전공						
		피부·화장품전공						
		사회복지전공						
		청소년교육상담전공						
		재활헬스케어전공						
		의약관리전공						
	호텔조리 관광학부	글로벌서양조리전공	50	2.92	5.40	5.78	7.00	8.08
		제과제빵카페전공						
		해양식문화관광전공						
	국방·소방·안전학부	군사학전공	50	1.24	5.63	5.97	6.58	7.75
		소방안전관리전공						
		첨단방재시스템전공						
		지적학전공						
		경찰·해양경찰전공						
	자율전공학부		32	1.00	5.72	5.52	6.50	7.50
지역인재전형	간호학과		50	3.24	3.62	5.22	5.75	7.17
	항공운항학과		5	2.80	4.62	4.84	-	5.67
	항공학부		20	1.45	5.40	5.49	-	7.42
일반고전형	간호학과		70	1.39	4.79	5.32	5.42	7.50
	항공운항학과		20	4.45	2.80	3.42	3.83	4.00
만학도전형	미래평생교육학부		80	1.44	5.23	5.27	6.42	8.67
농어촌학생전형	간호학과		11	1.18	5.15	4.25	-	4.42
	항공운항학과		6	1.33	4.77	5.50	-	6.00
기초생활차상위전형	간호학과		16	1.69	5.08	5.49	-	5.83
	항공운항학과		4	1.50	4.29	6.17	-	6.83

CHODANG UNIVERSITY

2027 신입생 수시모집요강



초당대학교

목차 CONTENTS

전형요약 및 주요 변경사항 09
모집단위별 입학정원 및 모집인원 10
모집전형일정 11
세부 전형별 안내 12
학생부 반영 방법 19
항공운항학과 신체검사 22
전형료 22
지원자 유의사항 23
학과소개 26
초당대FAQ 39

초당대학교 2027

초당대학교

I. 전형요약 및 주요 변경사항

<table>
<tr><th>구분</th><th>2026학년도</th><th>2027학년도</th></tr>
<tr><td>모집인원</td><td>
<table>
<tr><th>구분</th><th>정원내</th><th>정원외</th><th>합계</th><th>비율</th></tr>
<tr><td>수시</td><td>712</td><td>39</td><td>751</td><td>99</td></tr>
<tr><td>정시</td><td>5</td><td>-</td><td>5</td><td>1</td></tr>
<tr><td>합계</td><td>717</td><td>39</td><td>756</td><td>100</td></tr>
</table>
</td><td>
<table>
<tr><th>구분</th><th>정원내</th><th>정원외</th><th>합계</th><th>비율</th></tr>
<tr><td>수시</td><td>650</td><td>36</td><td>686</td><td>99</td></tr>
<tr><td>정시</td><td>5</td><td>-</td><td>5</td><td>1</td></tr>
<tr><td>합계</td><td>655</td><td>36</td><td>691</td><td>100</td></tr>
</table>
</td></tr>
<tr><td>모집단위 변경</td><td>• 학과 및 학부 전공제
- 4개학과(간호학과, 치위생학과, 항공운항학과, 항공관광, 서비스학과)
- 8개 학부 37개 전공</td><td>• 학과 및 학부 전공제
- 2개학과(간호학과, 항공운항학과)
- 9개 학부 34개 전공</td></tr>
<tr><td>수시 전형유형</td><td>• 정원내 : 일반학생전형, 일반고전형, 지역인재전형,만학도 전형
• 정원외 : 농어촌학생전형, 기초생활차상위전형

• 학생부교과전형
- 정원내 : 일반학생전형, 일반고전형, 지역인재전형,만학도 전형
- 정원외 : 농어촌학생전형, 기초생활차상위전형</td><td>• 정원내 : 일반학생전형, 일반고전형, 지역인재전형, 만학도 전형
• 정원외 : 농어촌학생전형, 기초생활차상위전형, 만학도전형(전형기간 자율화)

• 학생부교과전형
- 정원내 : 일반학생전형, 일반고전형, 지역인재전형,만학도 전형
- 정원외 : 농어촌학생전형, 기초생활차상위전형, 만학도전형(전형기간 자율화)</td></tr>
<tr><td>수시 전형요소별 반영비율</td><td>정원내
• 일반학생전형
- 항공관광서비스학과 : 학생부 60+면접 40
- 그 외 모집단위 : 학생부 100
• 일반고전형, 지역인재전형, 만학도전형
- 모든 모집단위 : 학생부 100
정원외
• 농어촌학생전형, 기초생활차상위전형
- 모든 모집단위 : 학생부 100</td><td>정원내
• 일반학생전형
- 모든 모집단위 : 학생부 100
• 일반고전형, 지역인재전형, 만학도전형
- 모든 모집단위 : 학생부 100
정원외
• 농어촌학생전형, 기초생활차상위전형
- 모든 모집단위 : 학생부 100</td></tr>
<tr><td>농어촌출신자 전형</td><td>• 유형② : 12년간 농어촌에 본인만 거주</td><td>• 변경없음</td></tr>
<tr><td>면접실시학과</td><td>• 항공관광서비스학과 : 일반학생전형</td><td>• 면접없음</td></tr>
<tr><td>수능최저학력기준</td><td>• 간호학과
–일반학생전형 : 삭제
–일반고전형 : 국어, 영어, 수학, 사회, 과학, 한국사 중 2개영역 평균 6등급 이내</td><td>• 간호학과
–일반학생전형 : 삭제
–일반고전형 : 삭제</td></tr>
<tr><td>학생부 전형요소별 반영비율</td><td>• 모든 전형 : 교과성적 100%</td><td>• 변경없음</td></tr>
<tr><td>학생부 교과성적 반영교과</td><td>• 12과목(10과목+2과목)
–공통과목 :국어, 영어, 수학, 사회, 과학, 한국사 중 상위 일반선택 10과목
–진로선택 :국어, 영어, 수학, 사회, 과학 중 상위 2과목</td><td>• 12과목(10과목+2과목)
–공통과목 :국어, 영어, 수학, 사회, 과학, 한국사 중 상위 일반선택 10과목
–진로선택 : 국어, 영어, 수학, 사회, 과학 중 상위 2과목</td></tr>
<tr><td>수시모집 지원 최대횟수</td><td>• 전형을 달리하여 총 3회</td><td>• 변동없음</td></tr>
</table>

전형요약 및 주요 변경사항
모집단위별 입학정원 및 모집단위
모집전형일정
세부 전형별 안내
학생부 반영방법
항공운항학과 신체검사
전형료
지원자 유의사항
학과소개

초당대학교 2027

초당대학교

II. 모집단위별 입학정원 및 모집인원

모집인원 : **691명 – 수시 : 686명(99%),** 정시 : 5명(1%) / 정원내 : 655명, 정원외 36명

모집단위	입학정원	수시							정시			
		모집인원	학생부교과위주						모집인원	교과/수능위주		
			정원내				정원외			만학도/일반학생		
			일반학생	지역인재	일반고	만학도	농어촌학생	기초생활차상위		가군	나군	다군
간호학과	225	220	90	60	70		10명이내	16명이내	5			5
항공운항학과	50	50	25	5	20		5명이내	5명이내	0		0	
항공학부 - 항공정비전공 - 무인항공기전공 - 항공기제작전공 - 도심항공모빌리티전공	60	60	50	10					0	0		
스포츠과학부 - 스포츠경기지도전공 - 생활체육전공	40	40	40						0		0	
뷰티디자인학부 - 헤어미용전공 - 메이크업크리에이티브전공 - 화장품·피부전공	35	35	35						0		0	
사회복지·제약보건학부 - 사회복지전공 - 청소년교육상담전공 - 재활헬스케어전공 - 제약유통전공	40	40	40						0		0	
호텔조리베이커리학부 - 호텔조리전공 - 제과제빵전공 - K-푸드전공	45	45	45						0		0	
소방·군사·경찰학부 - 군사학전공 - 소방안전전공 - 첨단방재시스템전공 - 지적학전공 - 경찰전공	50	50	50						0		0	
미래평생교육학부(성인학습자) - 창업경영전공 - 뷰티라이프전공 - 웰니스사회복지전공 - 상담심리전공 - 글로벌푸드전공 - 디저트카페전공 - 평생교육전공	100	100				100			0	0		
자율전공학부	10	10	10						0	0		
국제학부(외국인전담) - 한국어전공 - 국제문화관광전공 - 글로벌화학기계전공 - 스포츠헬스전공 - 글로벌경영전공 - 예술디자인전공	0	0	0						0			
합계	655	650	385	75	90	100	15	21	5	0	0	5

※ 수시 미충원인원 발생시 정시로 이월되며, 정시 모집단위별 인원이 변경될 수 있음
※ 일반고전형, 지역인재전형 미충원 인원 발생 시 정시 일반학생전형으로 이월됨
※ 통합모집 학부는 입학 당해 학기 수료 후 학부내 전공 선택 가능
※ 자율전공학부는 입학 당해 학기 수료 후 개설된 모든 학과(부) 선택 100% 보장(단, 간호학과, 미래평생교육학부 제외)
※ 전형을 달리하여 총 3회 복수지원 가능(동일전형 내 복수지원 불가)
※ 교육과정 및 전공운영은 일부 변경될 수 있음

초당대학교 2027

III. 모집전형 일정

초당대학교

주요 전형일정

구분		일시	비고
수시	원서접수	2026. 9. 7.(월) ~ 9. 11.(금)	• 유웨이(www.uwayapply.com)
	서류제출 기한	2026. 10. 8.(목) 18:00 도착분까지	• 각 전형유형별 제출서류를 참조하여 제출 • 제출방법 : 등기우편 또는 방문 제출
	항공신체검사 서류제출 기한	2026. 10. 8.(목) 18:00 도착분까지	• 항공운항학과
	합격자 발표	2026. 10. 29.(목)	• 모든 모집단위
	등록확인 예치금 납부	2026. 12. 21.(월) 09:00 ~ 12. 23.(수) 16:00	• 예치금 납부없이 본 대학교 홈페이지에서 「온라인 문서등록」 하여야 함 • 등록기간 내 문서등록을 하지 않을 경우 등록 의사가 없는 것으로 간주함. 합격자는 등록과 상관없이 정시, 추가모집에 지원할 수 없음.
	수시 미등록 충원 합격 통보	2026. 12. 24.(목) 00:00 ~ 12. 29.(화) 18:00까지	• 미등록인원 발생 시 합격사실과 등록기간을 홈페이지 발표 및 입학원서에 기재된 전화번호로 개별 통지함
	수시 미등록 충원 등록 마감	2026. 12. 24.(목) 00:00 ~ 12. 30.(수) 16:00까지	• 본 대학교 홈페이지에서 「온라인 문서등록」 하여야 함
	최종 등록금 납부	2027. 2. 10.(수) 09:00 ~ 2. 12.(금) 16:00	• 본 대학교 지정은행(홈페이지 고지서 출력 확인)

※ 상기 일정은 변경될 수 있으며, 변경시 홈페이지에 공지
※ 원서는 창구접수를 병행하여 실시할 수 있음.

초당대학교 2027

초당대학교

IV. 세부 전형별 안내

1. 일반학생전형

모집인원

- 385명

지원자격

- 고등학교 졸업자 및 2027년 2월 고등학교 졸업예정자 또는 이와 동등 이상의 학력이 있다고 인정된 자

수능 최저학력기준

- 없음

전형방법

- 모든 모집단위 : 학생부교과성적(100%)

선발원칙

- 총 취득점수가 높은 순으로 처리함
- 최초합격자 선발
  - 간호학과, 항공운항학과 일반학생전형은 전형유형별 전형방법에 따라 총 취득 점수의 성적순(일괄합산방식)에 의하여 모집인원의 100%를 정수로 선발함
  - 그 외 모집단위는 총 취득점수별 등급표에 의해 등급 순으로 합격자를 선발하되 동점자가 발생할 경우 등급별 누계인원이 모집인원에 포함되는 등급까지 합격처리하며, 세부사항은
  - 대학입학전형관리위원회에서 결정함
    - ·1순위 : 학생부 반영과목 평균석차등급 우수자
    - ·2순위 : 학생부 반영과목 이수단위의 합이 높은 자
    - ·3순위 : 학생부 2·3학년 반영과목 평균석차등급 우수자
    - ·4순위 : 학생부 2·3학년 반영과목의 이수단위의 합이 높은 자
    - ·5순위 : 학생부 1학년 반영과목 평균석차등급 우수자
    - ·6순위 : 학생부 1학년 반영과목의 이수단위의 합이 높은 자

- 총 취득점수별 등급표

등급	취득점수	등급	취득점수
1등급	900.0점 ~ 1,000점	4등급	600.0점 ~ 699.9점
2등급	800.0점 ~ 899.9점	5등급	500.0점 ~ 599.9점
3등급	700.0점 ~ 799.9점	6등급	400.0점 ~ 499.9점

- 충원합격자 선발 : 최초합격자를 제외한 지원자 중 총 취득점수의 성적순에 의하여 충원합격 후보자의 순위를 발표하고 예치금 등록 마감 후 미충원 모집단위에 한하여 충원합격자를 발표함
- 입학전형과 관련된 성적은 공개하지 않으며, 모집요강에 명시되지 아니한 사항은 본 대학 대학입학 전형관리위원회에서 최종 결정함

제출서류

대상자		제출서류
학생부 온라인 제공 동의자		제출서류 없음
학생부 온라인 제공 미동의자, 비대상 고교 출신자		학교생활기록부 사본 1부
2023학년도 이전 졸업자(24.2.이전 졸업자)		학교생활기록부 사본 1부
검정고시 출신자	온라인 제공 동의자	제출서류 없음
	온라인 제공 미동의자(비대상자)	합격증명서 및 성적증명서 각 1부
	고교 재학 이력이 있는 경우	고등학교 학교생활기록부 사본 1부
외국에서 고등학교 졸업(예정)자		졸업(예정)증명서, 성적증명서 아포스티유 확인 또는 출신고 소재 영사 확인 후 한국어 또는 영어로 번역 공증하여 제출

서류제출 안내

- 2026.10.08.(목) 18:00까지 등기우편 또는 직접방문 제출(우편은 도착분까지)
  주소 : 전남광주통합특별시 무안군 무안읍 무안로 380 초당대학교 입학처(우:58530)

※ 전형상 필요한 경우 추가 서류를 요구할 수 있으며, 제출된 서류는 반환되지 않습니다.
※ 제출서류가 사실과 상이할 경우 불합격 처리합니다.

초당대학교

2. 지역인재전형

모집단위 및 모집인원

- 75명

지원자격

- 전라남·북도 또는 광주광역시 지역 소재 고등학교에서 전 교육과정을 이수하고 졸업(예정)한 자(입학 부터 졸업까지 해당지역 고교에 재학해야 함)
  단, 간호학과는 중학교에서 입학부터 졸업까지의 모든 교육과정을 이수·졸업하고, 재학기간 내에 해당 중학교가 소재한 지역에 거주함도 충족해야 함.
- 검정고시, 외국고교, 학력인정학교, 대안학교(각종학교), 영재학교 출신자는 지원할 수 없음.

수능 최저학력기준

- 없음

전형방법

- 간호학과, 항공운항학과, 항공학부 : 학생부교과성적(100%)

선발원칙

- 성적순위 처리원칙 : 총 취득점수가 높은 순으로 처리함
- 최초합격자 선발
  - 총 취득점수의 성적순에 의하여 모집인원의 100%를 선발함
  - 총 취득점수가 동점일 경우에는 아래의 우선순위에 의하여 성적순위를 결정함
    - ·1순위 : 학생부 반영과목 평균석차등급 우수자
    - ·2순위 : 학생부 반영과목 이수단위의 합이 높은 자
    - ·3순위 : 학생부 2·3학년 반영과목 평균석차등급 우수자
    - ·4순위 : 학생부 2·3학년 반영과목의 이수단위의 합이 높은 자
    - ·5순위 : 학생부 1학년 반영과목 평균석차등급 우수자
    - ·6순위 : 학생부 1학년 반영과목의 이수단위의 합이 높은 자
- 충원합격자 선발 : 최초합격자를 제외한 지원자 중 총 취득점수의 성적순에 의하여 충원합격 후보자의 순위를 발표하고 예치금 등록마감 후 미충원 모집단위에 한하여
- 입학전형과 관련된 성적은 공개하지 않으며, 모집요강에 명시되지 아니한 사항은 본 대학 대학입학 전형관리 위원회에서 최종 결정함

제출서류

대상자	제출서류
학생부 온라인 제공 동의자	제출서류 없음
학생부 온라인 제공 미동의자, 비대상 고교 출신자	학교생활기록부 사본 1부
2023학년도 이전 졸업자(24.2.이전 졸업자)	학교생활기록부 사본 1부
간호학과 지원자	학생 본인 주민등록초본 1부 중학교 학교생활기록부 1부

서류제출 안내

- 2026.10.08.(목) 18:00까지 등기우편 또는 직접방문 제출(우편은 도착분까지)
  주소 : 전남광주통합특별시 무안군 무안읍 무안로 380 초당대학교 입학처(우:58530)

※ 전형상 필요한 경우 추가서류를 요구할 수 있으며, 제출된 서류는 반환되지 않습니다.
※ 제출서류가 사실과 상이할 경우 불합격 처리합니다.

초당대학교

3. 일반고전형

모집단위 및 모집인원

- 90명

지원자격

- 전국 일반고, 자율고 및 특수목적고(과학고,외국어고,국제고 출신자)와 종합고내 인문계 과정 졸업(예정)자 검정고시 출신자는 지원할 수 없음.

수능 최저학력기준

- 없음

전형방법

- 간호학과, 항공운항학과 : 학생부교과성적(100%)

선발원칙

- 성적순위 처리원칙 : 총 취득점수가 높은 순으로 처리함
- 최초합격자 선발
  - 총 취득점수의 성적순에 의하여 모집인원의 100%를 선발함
  - 총 취득점수가 동점일 경우에는 아래의 우선순위에 의하여 성적순위를 결정함
    - ·1순위 : 학생부 반영과목 평균석차등급 우수자
    - ·2순위 : 학생부 반영과목 이수단위의 합이 높은 자
    - ·3순위 : 학생부 2·3학년 반영과목 평균석차등급 우수자
    - ·4순위 : 학생부 2·3학년 반영과목의 이수단위의 합이 높은 자
    - ·5순위 : 학생부 1학년 반영과목 평균석차등급 우수자
    - ·6순위 : 학생부 1학년 반영과목의 이수단위의 합이 높은 자
- 충원합격자 선발 : 최초합격자를 제외한 지원자 중 총 취득점수의 성적순에 의하여 충원합격 후보자의 순위를 발표하고 예치금 등록마감 후 미충원 모집단위에 한하여 충원합격자를 발표함
- 입학전형과 관련된 성적은 공개하지 않으며, 모집요강에 명시되지 아니한 사항은 본 대학 대학입학 전형관리 위원회에서 최종 결정함

제출서류

대상자	제출서류
학생부 온라인 제공 동의자	제출서류 없음
학생부 온라인 제공 미동의자, 비대상 고교 출신자	학교생활기록부 사본 1부
2023학년도 이전 졸업자(24.2.이전 졸업자)	학교생활기록부 사본 1부

서류제출 안내

- 2026.10.08.(목) 18:00까지 등기우편 또는 직접방문 제출(우편은 도착분까지)
  주소 : 전남광주통합특별시 무안군 무안읍 무안로 380 초당대학교 입학처(우:58530)

※ 전형상 필요한 경우 추가서류를 요구할 수 있으며, 제출된 서류는 반환되지 않습니다.
※ 제출서류가 사실과 상이할 경우 불합격 처리합니다.

초당대학교

4. 만학도전형

모집단위 및 모집인원

- 100명

지원자격

- 고등학교 졸업자 및 2027년 2월 고등학교 졸업예정자 또는 이와 동등 이상의 학력이 있다고 인정된 자 중 만 25세 이상인 자(2027년 3월 1일 기준 : 2001년 2월 28일 이전 출생자)

전형방법

- 미래평생교육학부 : 학생부교과성적(100%)

선발원칙

- 성적순위 처리원칙 : 총 취득점수가 높은 순으로 처리함
- 최초합격자 선발
  - 총 취득점수의 성적순에 의하여 모집인원의 100%를 선발함
  - 총 취득점수가 동점일 경우에는 아래의 우선순위에 의하여 성적순위를 결정함
    - ·1순위 : 학생부 반영과목 평균석차등급 우수자
    - ·2순위 : 학생부 반영과목 이수단위의 합이 높은 자
    - ·3순위 : 학생부 2·3학년 반영과목 평균석차등급 우수자
    - ·4순위 : 학생부 2·3학년 반영과목의 이수단위의 합이 높은 자
    - ·5순위 : 학생부 1학년 반영과목 평균석차등급 우수자
    - ·6순위 : 학생부 1학년 반영과목의 이수단위의 합이 높은 자
- 충원합격자 선발 : 최초합격자를 제외한 지원자 중 총 취득점수의 성적순에 의하여 충원합격 후보자의 순위를 발표하고 예치금 등록마감 후 미충원 모집단위에 한하여 충원합격자를 발표함
- 입학전형과 관련된 성적은 공개하지 않으며, 모집요강에 명시되지 아니한 사항은 본 대학 대학입학 전형관리 위원회에서 최종 결정함

제출서류

대상자		제출서류
학생부 온라인 제공 동의자		제출서류 없음
학생부 온라인 제공 미동의자, 비대상 고교 출신자		학교생활기록부 사본 1부
2023학년도 이전 졸업자(24.2.이전 졸업자)		학교생활기록부 사본 1부
만 25세 이상인 자		학생 본인 주민등록초본 1부
검정고시 출신자	온라인 제공 동의자	제출서류 없음
	온라인 제공 미동의자(비대상자)	합격증명서 및 성적증명서 각 1부
	고교 재학 이력이 있는 경우	고등학교 학교생활기록부 사본 1부
외국에서 고등학교 졸업(예정)자		졸업(예정)증명서, 성적증명서 아포스티유 확인 또는 출신고 소재 영사 확인 후 한국어 또는 영어로 번역 공증하여 제출

서류제출 안내

- 2026.10.08.(목) 18:00까지 등기우편 또는 직접방문 제출(우편은 도착분까지)
  주소 : 전남광주통합특별시 무안군 무안읍 무안로 380 초당대학교 입학처(우:58530)

※ 전형상 필요한 경우 추가서류를 요구할 수 있으며, 제출된 서류는 반환되지 않습니다.
※ 제출서류가 사실과 상이할 경우 불합격 처리합니다.

초당대학교

5. 농어촌학생전형(정원외)

모집단위 및 모집인원

- 15명

지원자격

- 고등학교 졸업자 및 2027년 2월 고등학교 졸업예정자 또는 이와 동등 이상의 학력이 있다고 인정된 자로서 지방자치법 제3조에 의한 읍·면지역 및 도서·벽지지역 교육진흥법 시행규칙 제2조에 의한 지역에서 유형② 초.중.고 전 교육과정을 이수하고 12년간 학생 본인만 농어촌 소재지 학교에서 거주한 자에 해당되는자
- 검정고시 출신자 및 특수목적고(과학고, 외국어고, 국제고, 예술고, 체육고, 마이스터고) 출신자 지원 불가
- 고교졸업일 이전에 주소지가 농·어촌 외 지역으로 전출된 사실이 확인되면 합격이 취소됨

수능 최저학력기준

- 없음

전형방법

- 간호학과, 항공운항학과 : 학생부교과성적(100%)

선발원칙

- 성적순위 처리원칙 : 총 취득점수가 높은 순으로 처리함
- 최초합격자 선발
  - 총 취득점수의 성적순에 의하여 모집인원의 100%를 선발함
  - 총 취득점수가 동점일 경우에는 아래의 우선순위에 의하여 성적순위를 결정함
    - ·1순위 : 학생부 반영과목 평균석차등급 우수자
    - ·2순위 : 학생부 반영과목 이수단위의 합이 높은 자
    - ·3순위 : 학생부 2·3학년 반영과목 평균석차등급 우수자
    - ·4순위 : 학생부 2·3학년 반영과목의 이수단위의 합이 높은 자
    - ·5순위 : 학생부 1학년 반영과목 평균석차등급 우수자
    - ·6순위 : 학생부 1학년 반영과목의 이수단위의 합이 높은 자
- 충원합격자 선발 : 최초합격자를 제외한 지원자 중 총 취득점수의 성적순에 의하여 충원합격 후보자의 순위를 발표하고 예치금 등록마감 후 미충원 모집단위에 한하여 충원합격자를 발표함
- 입학전형과 관련된 성적은 공개하지 않으며, 모집요강에 명시되지 아니한 사항은 본 대학 대학입학 전형관리위원회에서 최종 결정함

제출서류

대상자	제출서류
유형② 지원자	출신 초·중·고교(12년) 학교생활기록부 각 1부
	농어촌학생 지원자격 확인서 1부
주민등록번호 및 주소 변동사항 명시	학생 본인 주민등록초본 1부

서류제출 안내

- 2026.10.08.(목) 18:00까지 등기우편 또는 직접방문 제출(우편은 도착분까지)
  주소 : 전남광주통합특별시 무안군 무안읍 무안로 380 초당대학교 입학처(우:58530)

※ 전형상 필요한 경우 추가서류를 요구할 수 있으며, 제출된 서류는 반환되지 않습니다.
※ 제출서류가 사실과 상이할 경우 불합격 처리합니다.
※ 고교 졸업 예정자 중 본교에 합격하여 최종 등록한 경우 고교 졸업일까지 농어촌지역에 계속 거주하여야 하며, 입학 후 이를 증빙할 수 있는 추가서류(본인 주민등록초본)를 필히 제출하여야 함(초본은 반드시 주소 변동사항 명기)

초당대학교

6. 기초생활차상위전형(기초생활수급자 및 차상위계층전형)(정원외)

모집단위 및 모집인원

- 21명

지원자격

- 고등학교 졸업자 및 2027년 2월 고등학교 졸업예정자 또는 이와 동등 이상의 학력이 있다고 인정된 자로서 국민기초생활보장법 제2조의 제1호(수급권자), 제2호(수급자), 제10호(차상위계층), 한부모가족지원법 제5조 및 제5조의 2에 따른 지원 대상자
  - 차상위계층 대상자
  - ·차상위 건강 보험료 본인부담 경감 대상자 ·차상위 장애수당 대상자
  - ·차상위 장애인 연금 부가급여 대상자 ·차상위 자활급여 대상자
  - ·한부모가정 지원사업 대상자 ·우선돌봄 차상위가구

수능 최저학력기준

- 없음

전형방법

- 간호학과, 항공운항학과 : 학생부교과성적(100%)

선발원칙

- 성적순위 처리원칙 : 총 취득점수가 높은 순으로 처리함
- 최초합격자 선발
  - 총 취득점수의 성적순에 의하여 모집인원의 100%를 선발함
  - 총 취득점수가 동점일 경우에는 아래의 우선순위에 의하여 성적순위를 결정함
    - ·1순위 : 학생부 반영과목 평균석차등급 우수자
    - ·2순위 : 학생부 반영과목 이수단위의 합이 높은 자
    - ·3순위 : 학생부 2·3학년 반영과목 평균석차등급 우수자
    - ·4순위 : 학생부 2·3학년 반영과목의 이수단위의 합이 높은 자
    - ·5순위 : 학생부 1학년 반영과목 평균석차등급 우수자
    - ·6순위 : 학생부 1학년 반영과목의 이수단위의 합이 높은 자
- 충원합격자 선발 : 최초합격자를 제외한 지원자 중 총 취득점수의 성적순에 의하여 충원합격 후보자의 순위를 발표하고 예치금 등록마감 후 미충원 모집단위에 한하여 충원합격자를 발표함
- 입학전형과 관련된 성적은 공개하지 않으며, 모집요강에 명시되지 아니한 사항은 본 대학 대학입학전형관리위원회에서 최종 결정함

제출서류

대상자		제출서류
학생부 온라인 제공 동의자		제출서류 없음
학생부 온라인 제공 미동의자, 비대상 고교 출신자		학교생활기록부 사본 1부
2023학년도 이전 졸업자(24.2.이전 졸업자)		학교생활기록부 사본 1부
검정고시 출신자	온라인 제공 동의자	제출서류 없음
	온라인 제공 미동의자(비대상자)	합격증명서 및 성적증명서 각 1부
	고교 재학 이력이 있는 경우	고등학교 학교생활기록부 사본 1부

지원 자격별 확인 서류

대상자	제출서류
기초생활수급자	국민기초생활보장수급자증명서 1부
차상위계층	차상위 본인부담경감대상자 증명서 1부
	장애인연금,장애(아동)수당 대상자 확인서 1부
	자활근로자확인서 1부
	차상위 확인서 1부
한부모 가족	한부모가족 확인서 1부

※ 학생 본인 명의 발급(본인 명의가 아닐 시 가족관계증명서 추가 제출)

서류제출 안내

- 2026.10.08.(목) 18:00까지 등기우편 또는 직접방문 제출(우편은 도착분까지)
  주소 : 전남광주통합특별시 무안군 무안읍 무안로 380 초당대학교 입학처(우:58530)

※ 전형상 필요한 경우 추가 서류를 요구할 수 있으며, 제출된 서류는 반환되지 않습니다.
※ 제출 서류가 사실과 상이할 경우 불합격 처리합니다.

초당대학교

7. 만학도전형(전형기간 자율)(정원외)

모집단위 및 모집인원

- 0명

지원자격

- 고등학교 졸업자 및 2027년 2월 고등학교 졸업예정자 또는 이와 동등 이상의 학력이 있다고 인정된 자 중 만 30세 이상인 자(2027년 3월 1일 기준 : 1997년 2월 28일 이전 출생자)

전형방법

- 미래평생교육학부 : 학생부교과성적(100%)

선발원칙

- 성적순위 처리원칙 : 총 취득점수가 높은 순으로 처리함
- 최초합격자 선발
  - 총 취득점수의 성적순에 의하여 모집인원의 100%를 선발함
  - 총 취득점수가 동점일 경우에는 아래의 우선순위에 의하여 성적순위를 결정함
    - 1순위 : 학생부 반영과목 평균석차등급 우수자
    - 2순위 : 학생부 반영과목 이수단위의 합이 높은 자
    - 3순위 : 학생부 2·3학년 반영과목 평균석차등급 우수자
    - 4순위 : 학생부 2·3학년 반영과목의 이수단위의 합이 높은 자
    - 5순위 : 학생부 1학년 반영과목 평균석차등급 우수자
    - 6순위 : 학생부 1학년 반영과목의 이수단위의 합이 높은 자
- 충원합격자 선발 : 최초합격자를 제외한 지원자 중 총 취득점수의 성적순에 의하여 충원합격 후보자의 순위를 발표하고 예치금 등록마감 후 미충원 모집단위에 한하여 충원합격자를 발표함
- 입학전형과 관련된 성적은 공개하지 않으며, 모집요강에 명시되지 아니한 사항은 본 대학 대학입학전형관리위원회에서 최종 결정함

제출서류

대상자		제출서류
학생부 온라인 제공 동의자		제출서류 없음
학생부 온라인 제공 미동의자, 비대상 고교 출신자		학교생활기록부 사본 1부
2023학년도 이전 졸업자(24.2.이전 졸업자)		학교생활기록부 사본 1부
만 30세 이상인 자		학생 본인 주민등록초본 1부
검정고시 출신자	온라인 제공 동의자	제출서류 없음
	온라인 제공 미동의자(비대상자)	합격증명서 및 성적증명서 각 1부
	고교 재학 이력이 있는 경우	고등학교 학교생활기록부 사본 1부
외국에서 고등학교 졸업(예정)자		졸업(예정)증명서, 성적증명서 아포스티유 확인 또는 출신고 소재 영사 확인 후 한국어 또는 영어로 번역 공증하여 제출

서류제출 안내

- 2026.10.08.(목) 18:00까지 등기우편 또는 직접방문 제출(우편은 도착분까지)
  주소 : 전남광주통합특별시 무안군 무안읍 무안로 380 초당대학교 입학처(우:58530)

※ 전형상 필요한 경우 추가서류를 요구할 수 있으며, 제출된 서류는 반환되지 않습니다.
※ 제출서류가 사실과 상이할 경우 불합격 처리합니다.

초당대학교 2027

V. 학생부 반영방법

초당대학교

1. 학교생활기록부 교과성적 반영방법

구분		내용		비고
학년별 반영비율		1·2·3학년 전 학년 공통 100%		학년·학기 구분없이 상위 과목 반영
요소별 반영비율		모든전형 : 교과성적 100%		
반영교과목 및 반영방법	공통과목/ 일반선택과목 (환산점수)	국어, 영어, 수학, 사회, 과학, 한국사 중 상위 10과목	총 10과목	• 지정선택 : 대학지정 • 점수산출활용지표 : 석차등급
		• 해당 과목의 등급은 학년·학기 구분없이 우수한 성적 반영(석차등급이 표기된 과목만 반영) • 반영과목이 없는 경우 9등급 처리 • 학교생활기록부가 없는 자 : 반영교과목 성적 백분위를 등급으로 환산하여 반영 - 2008년 2월 이전 졸업자, 검정고시 출신자, 외국의 고등학교 과정 이수자, 일반계 고교 직업과정 위탁생		
	진로선택과목	국어,영어,수학,사회,과학 중 상위 2과목	총 2과목	• 지정선택 : 대학지정 • 점수산출활용지표 : 성취도
		[진로선택과목이 있는자] A→2등급, B→5등급, C→8등급 2과목 반영 [진로선택과목이 없는자] 공통과목/일반선택과목 국어,영어,수학,사회,과학 중 상위 2과목 반영 (1~3등급→2등급, 4~6등급→5등급, 7~9등급→ 8등급 반영) - 중복 반영 안됨		
졸업 연도별 교과성적 반영방법	2008년 2월 졸업자 ~ 2027년 2월 졸업예정자	1·2·3학년 중 12개과목 반영(등급)		[진로선택과목이 있는자] A→2등급, B→5등급, C→8등급 2과목 반영 [진로선택과목이 없는자] 공통과목/일반선택과목 국어,영어, 수학,사회,과학 중 상위 2과목 반영(1~3등급→2등급, 4~6등급→5등급, 7~9등급→ 8등급 반영)
	1999년 2월 졸업자 ~ 2007년 2월 졸업자	1·2·3학년 중 12개 반영과목 석차백분율에 따른 해당 등급		
	2007년 2월 이전 졸업자	과목 석차등급 또는 학기별 계열 석차 백분율에 따른 등급별 점수 반영 (계열 석차 없는 경우 학급 석차 반영)		
	검정고시 합격자	취득한 상위 4과목에 대한 성적을 2회 반영하여 등급별 점수 반영		
	외국 고교 출신자	• 1·2·3학년 중 12개 반영과목 성적에 따른 등급별 점수 반영 - 국어교과에 대한 반영과목이 없을 경우 자국어 과목을 반영하여 처리 (ex.영어권일 경우 영어를 국어로 반영)		

※ 2027년 2월 졸업예정자 : 3학년 1학기 성적까지 반영 / 이전 졸업자 : 3학년 2학기 성적까지 반영
※ 가산점을 포함한 점수는 학생부교과 취득점수 만점을 초과할 수 없음
※ 기타 위에 해당되지 않은 사항은 대학입학전형관리위원회에서 따로 정하여 시행함

2. 전형요소별 반영비율

전형명	모집단위	선발 모형	선발 방법	선발 비율 (%)	전형요소별 실질반영 비율(%) (최고점~최저점)		
					학생부	면접	합계
일반학생전형 지역인재전형 일반고전형 만학도전형	모든 모집단위	일괄 합산	일괄 합산	100	100 (1,000점~880점)	-	100
농어촌학생전형 기초생활차상위전형	모든 모집단위						

초당대학교

3. 교과성적 등급별 취급점수 기준표

산출등급	석차백분율(%)	취득점수 1,000점기준	검정고시/외국고교성적 (100점 만점 기준)
1.0등급(1.00~1.49)	~ 2.00	1,000	
1.5등급(1.50~1.99)	2.01 ~ 4.00	990	~98.00 이상
2.0등급(2.00~2.49)	4.01 ~ 7.00	980	95.00 ~ 97.99
2.5등급(2.50~2.99)	7.01 ~ 11.00	970	92.00 ~ 94.99
3.0등급(3.00~3.49)	11.01 ~ 17.00	960	89.00 ~ 91.99
3.5등급(3.50~3.99)	17.01 ~ 23.00	950	86.00 ~ 88.99
4.0등급(4.00~4.49)	23.01 ~ 31.00	940	83.00 ~ 85.99
4.5등급(4.50~4.99)	31.01 ~ 40.00	935	80.00 ~ 82.99
5.0등급(5.00~5.49)	40.01 ~ 50.00	930	77.00 ~ 79.99
5.5등급(5.50~5.99)	50.01 ~ 60.00	925	74.00 ~ 76.99
6.0등급(6.00~6.49)	60.01 ~ 68.00	920	71.00 ~ 73.99
6.5등급(6.50~6.99)	68.01 ~ 77.00	915	68.00 ~ 70.99
7.0등급(7.00~7.49)	77.01 ~ 83.00	910	66.00 ~ 67.99
7.5등급(7.50~7.99)	83.01 ~ 89.00	905	64.00 ~ 65.99
8.0등급(8.00~8.49)	89.01 ~ 93.00	900	62.00 ~ 63.99
8.5등급(8.50~8.99)	93.01 ~ 96.00	890	60.01 ~ 61.99
9.0등급(9.00)	96.01 ~ 100.00	880	60.00 이하

※ 고교(외국고교 포함)의성적표기가점수가아닌경우 A→3등급, B→5등급, C→6등급, D→7등급, E→9등급으로 반영함
※ 외국고교출신자의 졸업증명서 및 성적증명서는 '아포스티유 확인' 또는 출신고교 소재 한국 영사관의 '영사확인'을 받은 후 한국어 또는 영어로 번역 공증하여 제출하여야 함.

4. 교과성적 산출방법

구분	내용	비고
2008년 이후 졸업자 및 졸업예정자	• 반영과목 평균석차등급 = ∑반영과목별 등급 ÷ 반영과목 수	
2007년 2월 이전 졸업자	• 1단계 : 석차백분율=[{과목석차+((동점자수-1)÷2)}÷재적자수]×100 • 2단계 : 반영과목별 석차백분율에 의한 석차등급 산출 (교과 성적을 산출한 후 소수점 셋째 자리에서 반올림) • 3단계 : 반영과목 석차등급에 의한 평균석차등급 산출 • 4단계 : 평균석차등급에 의한 반영등급별 취득점수 합산	
100점 만점 기준	• 1단계 : 반영과목별 취득점수에 의한 석차등급 산출 • 2단계 : 반영과목 석차등급에 의한 평균석차등급 산출 • 3단계 : 평균석차등급에 의한 반영 등급별 취득점수 산출	검정고시, 외국고교 출신자

※ [진로선택과목이 있는자] A→2등급, B→5등급, C→8등급 2과목 반영
※ [진로선택과목이 없는자] 공통과목/일반선택과목 국어,영어,수학,사회,과학 중 상위 2과목 반영 (1~3등급→2등급, 4~6등급→5등급, 7~9등급→ 8등급 반영)
※ 교과성적은 소수점 이하 3자리에서 반올림하여 2자리까지 산출

5. 학교폭력에 대한 감점사항 반영

유형	1	2	3	4	5	6	7	8	9	비고
감점		1			3		5		10	

※ 총 취득점수에서 감점하여 반영함. 감점유형이 제공되지 않거나 확인 불가 사항에 대하여는 반영하지 않음.

초당대학교

6. 대입전형자료 온라인제공 동의 관련 안내

개 요

- 대입전형자료 온라인 제공에 동의한 자에 한하여 대입전형 자료인 학교생활기록부와 고등학교 졸업학력 검정고시 합격자 자료를 교육부 및 각 시.도 교육청에서 지원 대학에 온라인으로 송부 하여 전형자료로 활용합니다
  - 온라인으로 송부 받은 학교생활기록부는 입학, 장학, 통계업무 목적 외에는 일체 사용하지 않습니다.
  - 온라인 제공에 동의하였더라도 원서접수 시 주민등록번호, 성명, 출신학교코드, 졸업년도 등을 잘못 기재하여 오류가 발행한 경우에는 본 대학교에서 해당자에게 학교생활기록부를 오프라인 제출을 요청하며, 이 때 해당 학생은 즉시 학교생활기록부를 제출하여야 합니다.
  - 개인정보 보유기간의 경과 및 처리목적 달성 등 개인정보가 불필요하게 되었을 때에는 지체없이 해당 개인정보를 파기합니다.

적용대상

- **학교생활기록부**

【학교생활기록부 대입전형자료 온라인 제공】

※ 2023학년도(2024.2.) 이후 졸업(예정)자 중 학교생활기록부 전산자료 온라인 제공에 동의한 자는 학교생활기록부를 제출하지 않아도 됨

※ 온라인제공 비동의자와 온라인제공 비대상교 출신자 및 2023학년도 이전 졸업자(2024.2.)는 학교생활기록부를 제출

※ 2004학년도 졸업자(2005.2.졸업) ~ 2022학년도 졸업자(2023.2.졸업)는 '대입전형자료 온라인생성신청 시스템(apply.neis.go.kr)'을 통해 대입전형자료(학생생활기록부)를 직접 온라인 제공 신청 가능

- **고등학교 졸업 학력 검정고시 합격자 자료**

【검정고시출신자 대입전형자료 온라인 제공】

▶대입전형자료 온라인 제공을 원하는 지원자는 시도교육청 나이스 대국민서비스 검정고시 대입전형홈페이지(www.neis.go.kr)에서 본인의 고졸 검정고시 합격 및 성적자료를 확인하고 온라인 제출 신청(해당 홈페이 지에서 신청기간 확인)

▶입학원서 작성 시, 나이스 대국민서비스 검정고시 대입전형홈페이지(www.neis.go.kr)에서 온라인 제출 신청 한 지원자는 '제공동의 확인번호'를 확인하여 입력

▶온라인 자료 제공에 동의한 지원자도 인터넷 원서접수 시 오프라인(등기우편, 택배, 방문)으로 제출 가능

▶검정고시 대학입학전형자료는 2017년도 제1회 ~ 2026년도 제1회차 시험까지의 자료를 온라인으로 제공

※ 수시전형의 경우, 당해 연도 2회차 합격자의 자료는 온라인으로 제공되지 않으므로 합격증명서, 성적증명서를 마감일까지 제출

【검정고시 출신자 대입전형용 합격증명서 필수 제출 및 고교 학생부 제출 안내】

▶2026학년도 대학입학전형부터 학교폭력 조치사항을 필수로 반영해야함으로 오프라인 고등학교 졸업학력 검정고시 합격증명서, 성적증명서를 제출하는 지원자는 반드시 '대입전형용' 합격증명서 서식으로 발급 받아 제출

※ 고등학교를 자퇴한 경우 학교생활기록부 온라인 정보 제공이 불가하므로 고교 재학 이력이 있는 지원자는 검정고시 서류 제출시 고등학교 생활기록부를 추가로 제출

(초당대학교 입학안내 홈페이지 공지사항 참고)

초당대학교 2027

Ⅵ. 항공운항학과 신체검사

초당대학교

구분	내용
대 상	◦ **항공운항학과 지원자**
주요사항	◦ **국토교통부 지정병원** - 장소 : 국토교통부 지정 항공(공중) 근무자 항공신체검사 실시의료기관 - 신청방법 : 수험생이 직접 예약 및 수검 등 모든 절차를 마친 후 결과물 제출 **- 신체검사 결과서 제출기한 : 2026. 10. 08.(목) 18:00** - 제출서류 : 항공신체검사 증명서 1종 (화이트카드) 및 신청서 1부 제출 ※ 반드시 원본 또는 병원 원본대조필이 들어간 사본을 제출 ※ 여분의 증명서, 신청서를 미리 발급받아 사용하시기 바랍니다. - 항공신체검사증명 1종 신청서 판정 결과 적합자만 지원이 가능하며, 지원자 중 조건부적합, 부적합은 불합격 처리될 수 있음.
기타사항	◦ **국토교통부 지정 항공신체검사 실시의료기관의 제1종 항공신체검사 증명서 제출자는 굴절교정수술(PRK) 검사를 별도 수검하지 않아도 됨** ◦ 굴절교정수술(PRK) 적합자로 입학한 학생이 졸업 후 민항사, 공군으로 취업시 항공사별 취업기준에 따라 입사에 제약을 받을 수 있습니다. ◦ 검사결과지 유효기간 **- 항공신체검사 증명서 1종 (화이트카드) : 2026. 3. 1 이후 검사분에 한함** ◦ 신체검사 당일 본인을 확인할 수 있는 신분증(주민등록증, 운전면허증 등)을 지참해야 함 ◦ 신체검사료는 지원자 본인 부담으로 함 ◦ 신체검사 결과는 합격 또는 불합격 자료로만 활용함 ◦ 신체검사 결과에 대한 판정은 공군 항공우주의료원, 국토교통부 지정 의료기관 또는 본 대학교 서류심사위원회에서 결정함

초당대학교 2027

Ⅶ. 전형료

전 형	일반관리비	인터넷 원서접수 수수료	합 계	비 고
일반학생전형 지역인재전형 일반고전형 농어촌학생전형	30,000원	5,000원 (감면)	30,000원	
기초생활차상위전형	30,000원 (감면)		5,000원 (감면)	
만학도전형	30,000원 (감면)		5,000원 (감면)	

초당대학교 2027

Ⅷ. 지원자 유의사항

초당대학교

지원자 개인정보자료의 수집 및 이용목적

- 대학입학전형을 위해 아래와 같이 지원자 등의 개인정보를 수집하여 이용함.
  - 지원자 정보 : 성명, 주민등록번호, 주소, 전화번호, (휴대)전화번호, 이메일 주소, 학생부 및 수능성적, 환불 계좌번호 등
  - 학교 정보 : 최종학력, 재학/출신 고교명, NEIS코드, 졸업(예정)연도, 고교 전화번호 등
  - 기타 : 추가연락처 등
- 수집된 개인 정보의 활용 및 보관
  - 대학 입학, 장학, 학사, 취업, 창의인재교육원(영어교육), 기숙사, 입학전형 통계·연구, 고교연계 업무, 신입생 오리엔테이션 등의 목적으로 사용되며, 기타 안내 이외의 다른 목적으로는 사용하지 않음
- 원서 접수 시 개인정보 제공 및 활용에 동의하는 것으로 간주함
- 개인정보 보유기관 경과 및 처리목적 달성 등 개인정보가 불필요하게 되었을 때는 해당 개인 정보를 파기함
- 관련법령
  - 개인정보 보호법 제15조, 제16조, 제17조, 제18조, 제21조 등
  - 개인정보 보호법 시행령 제2조, 제15조, 제16조, 제17조, 제19조, 제28조 등
  - 고등교육법시행령 제73조 등
- 개인정보 수집, 이용에 관해 비동의 시 입학 전형이 원활히 진행되지 않을 수 있으며, 특히 학생부, 검정고시 및 대학수학능력시험 온라인 제공에 비동의 할 경우 직접 관련 서류를 제출해야 함

복수지원 관련 유의 사항

- 수시모집에서 6개 전형을 초과하여 지원한 경우 지원자격을 부여하지 않으므로 수험생들은 이를 유의하여 지원하여야 함(타 대학에 지원한 횟수를 모두 포함하며, 산업대학·전문대학에 지원한 경우는 횟수에 포함하지 않음)
  - 6개 전형에는 수시모집의 모든 전형이 해당됨(재외국민과 외국인 특별전형 등 정원외 전형도 포함됨)
  - 우리대학은 전형을 달리하여 총 3회 지원이 가능
- 지원자가 6개 전형을 초과하여 지원할 경우 초과 접수한 모든 전형은 접수 취소 처리됨
- 수시모집 대학(산업대학, 교육대학, 전문대학 포함)의 합격자(최초 합격자 및 충원 합격자)는 등록여부와상관없이 정시모집 및 추가모집에 지원할 수 없음
- 전문대학 수시모집 합격자는 다른 모집 시기에 실시하는 대학·산업대학·교육대학 또는 전문 대학의 모집에 지원할 수 없으며, 대학·산업대학 및 교육대학의 수시모집에 합격한 자도 전문 대학이 실시하는 다른 모집 시기에 지원할 수 없음
- 산업대학 수시모집 합격자는 다른 모집 시기에 실시하는 대학·산업대학·교육대학 또는 전문 대학의 모집에 지원할 수 없으며, 대학·교육대학 및 전문대학의 수시 모집에 합격한 자도 산업대학이 실시하는 다른 모집 시기에 지원할 수 없음

※「대학(산업대학 및 교육대학·전문대학 포함)」과「특별법에 의해 설치된 대학·각종학교」간에는 복수 지원과 이중 등록 금지원칙을 적용하지 않음

※ 대학별 입학전형이 종료된 후, 복수지원 위반사실이 전산자료 검색을 통해 확인될 경우 입학을 무효로 함

초당대학교

이중등록에 관한 사항

- 수시 및 정시모집 합격자가 충원합격자 발표기간 중 다른 대학의 충원합격 통보를 받은 경우 합격자는 등록을 원하지 않는 대학에 해당 대학 등록 포기의사를 즉시 전달하여야 함
(미등록 충원 마감일 이후에 등록을 포기하는 경우, 대학에는 미충원 인원이 발생하고, 예비 합격자에게는 충원합격의 기회가 차단되어 결과적으로 다른 수험생의 입학기회를 박탈하게 됨)
- 1개의 대학(산업대학,교육대학,전문대학 포함)에 수시모집으로 합격한자는 다른 모집 시기에 실시 하는 대학(산업대학.교육대학,전문대학)의 모집에 지원할 수 없음. 단, 특별법에 의해 설치된 대학 간에는 복수 지원과 이중등록 금지 원칙을 적용하지 않음.

전형료 환불에 관한 사항

- 원서접수 완료(전형료 결제 시점) 이후에는 접수를 취소할 수 없으며, 전형료는 반환하지 않음
- 「고등교육법」제34조의4 제5항 및 「같은법시행령」 제42조의 3에 따라 입학전형 관련 수입·지출에 잔액이 발생할 경우 전형료를 반환하여야 함
다만, 입학전형에 응시한 자가 착오로 과납한 경우, 대학의 귀책사유로 입학전형에 응시하지 못한 경우, 천재지변으로 인하여 입학전형에 응시하지 못한 경우, 질병 또는 사고 등으로 의료기관에 입원하거나 본인의 사망으로 입학전형에 응시하지 못한 경우(해당 사항을 증명할 수 있는 경우만 해당) 등 고등교육법시행령 제42조의3 제2항에 따른 사유가 발생한 경우에는 전형료의 일부 또는 전액을 환불받을 수 있음.
- 기초생활수급자 및 차상위계층, 국가보훈대상자 등 전형료가 면제된 지원자에게는 잔액이 발생 하더라도 반환하지 않음
- 전형료 반환시 인터넷 접수 수수료는 반환하지 않으며, 계좌 이체 수수료를 차감하여 반환할 수 있음
- 전형료 반환방법 : 학교 직접 방문 또는 원서 접수 시 작성한 금융기관의 환불계좌로 이체

등록포기 및 등록금환불에 관한 사항

- 합격자가 등록(예치금 납부 포함) 완료 후 등록을 포기하고자 할 경우 반드시 정해진 기간 내에 본교 입학홈페이지(http://ipsi.cdu.ac.kr)에서 등록포기 및 등록금 환불 신청을 해야 함
- 등록금은 원서접수 시 입력한 환불계좌로 환불됨
- 등록포기 및 환불 신청 완료 후에는 이를 다시 취소할 수 없으니 신중히 신청하기 바람
- 최종 등록마감 후, 모든 대학 지원자 자료를 검색하여 "대입지원자 위반자"로 검출되면 입학이 취소됨
- 입학일 이후 등록금을 납부한 학기가 종료되지 않은 상황에서 자퇴 등의 사유로 등록금 환불을 원할 경우에는 본교「등록금 반환에 관한 규정」에 따라 처리함

초당대학교

기타 유의사항

- 전형기간 중 수험생에게 알리는 공지사항이나 합격자 발표 등은 본교 입학정보 홈페이지(http://ipsi.cdu.ac.kr)에 게시하며, 모든 지원자는 초당대학교 홈페이지에서 합격여부 (예비순위자 포함)를 반드시 직접 확인해야 합니다.
- 첨부서류의 기재상 착오, 미비, 주소 불분명, 연락전화 3회 통화 불가 등에 따라 불합격 및 차순위 합격자가 발생되는 경우 이에 따른 불이익에 대한 책임은 수험생 본인에게 있으며 본교에서는 책임을 지지않는다. (연락처 변경시 초당대학교 입학처 1577-2859로 변경신청 하여야 함)
- 신입생은 병역의무, 질병, 임신(출산,육아)로 인한 휴학을 제외하고 입학년도 1학기 중에는 휴학할 수 없음.
- 대입지원에 부정한 방법으로 지원하거나 이에 협조하여 공정한 학생선발 업무를 방해한 경우에는 입학이 취소 될 수 있으며, 별도의 처벌을 받을수 있으며, 취소 후 3년동안 본교에 지원할 수 없음
- 접수된 입학원서는 취소·변경이 불가능하고 접수된 서류는 반환되지 않으며, 본 대학에 지원하여 합격·등록한 자의 개인정보는 본 대학 학사업무에 활용함
- 입학전형과 관련된 성적은 공개하지 않으며, 모집요강에 명시되지 아니한 사항은 본 대학 대학입학전형관리위원회에서 정하여 시행함
- 입학사정에 사용된 전형자료에 주요사항이 누락되거나 허위 또는 부정이 있다고 판단되는 경우에는 입학을 취소할 수 있으며, 입학이 취소된 경우 납부한 등록금은 반환하지 아니함. 단, 등록금을 납부한 학기가 종료되지 않은 경우에는 본교「대학 등록금에 관한 규정」에 준하여 반환함
- 입학원서 접수 후 원서에 기재한 연락처가 변경되었을 경우 지체없이 입학처(☎1577-2859)로 통보하여야 하며, 연락두절로 인하여 충원합격 통보가 불가한 자는 불합격처리하고 차순위자를 선발함
- 본 요강에 명시되지 아니한 사항은 본교 대학입학전형관리위원회에서 결정한다.

장애학생에 대한 지원 안내

- 장애학생의 경우 편의를 지원하오니 장애학생지원센터(061-450-1074)로 연락주시기 바랍니다.

초당대학교

간호학과
Department of Nursing

빼-빅! 취업 걱정 맥박 위험! 처방은 "초당대학교 간호학과!"

탄탄한 실습교육과 우수한 취업성과로 미래를 준비하는 전문 간호인재 양성



입학상담
학과사무실 061-450-1797
이선희 교수 061-450-1841

- 간호교육인증평가 5년 인증 (2025년~2030년) 간호교육의 우수성을 국가가 인증한 교육기관
- 7개 시뮬레이션 실습실, 9종 시뮬레이터 구비, 성인, 여성, 아동, 지역, 정신, VR2 등 최첨단 실습환경
- 국내 최고 수준 병원 실습 기회 : 삼성서울병원, 중앙대병원 등 대학병원 임상실습 운영
- 지역정주형 간호사 양성 : 커스텀 교육과정 운영 & 지역사회 맞춤형 인재 육성
- 차별화된 전문 자격증 취득 및 국가시험 합격까지 지원
  심폐소생술(KBLS Provider), 보건교육사 3급 취득 및 국가시험 준비기간 기숙사 무료 제공

학과홈페이지 인스타

자격취득
- 간호사 면허증, 보건교육사 3급, 심폐소생술(KBLS Provider) 자격증

진출분야
1. 임상 간호 분야 (대학병원 및 상급종합병원) - 임상간호사(병원·전문·산업간호사, 조산사, 연구간호사)
2. 공공 및 정부기관 - 보건직·보건간호직 공무원, 질병관리청, 국민건강보험공단, 건강보험심사평가원 등
3. 기업·산업체 및 의료 창업 - 제약회사, 의료정보시스템 기업, 혈액은행, 노인요양센터 및 상담센터 창업 등
4. 글로벌 진출 및 교육/기타 - 해외간호사(미국·유럽·일본·호주 등 해외간호사면허 취득)
   - 간호장교, 대학교수, 보건의료연구원

우수 취업처
강O연 외 3명 → 삼성서울병원 서O범 → 서울대학교병원 서O은 외 12명 → 연세대학교 신촌세브란스병원 이O현 외 7명 → 고려대학교병원
이O훈 외 9명 → 이화여자대학교병원 김O연 외 2명 → 서울성모병원 신O서 외 32명 → 가천대학교길병원 김O현 외 13명 → 순천향대학교병원
이O봄 외 3명 → 국립암센터 홍O연 외 12명 → 전남대학교병원

초당대학교

항공운항학과
Department of Aeronautical Science

"비행 실력은 확실히, 파일럿의 꿈은 현실로!"

미래 항공산업을 이끌 글로벌 항공조종 인재양성



입학상담
학과사무실 061-450-1660
정원경 교수 010-7749-8216

- 국토교통부 지정 전문교육기관 콘도르비행교육원 운영
- 군 특성화 교육 프로그램 : 공·해군 조종장학생 대비 선발대비과정 및 1차 합격자 시뮬레이터 적성 대비 훈련)
- 진에어 선 선발 과정 : 조종사 취업 연계 가능
- 비행교육 장학금 : 운항실습비 30% 지급
- 최적의 비행환경을 갖춘 교육환경 : 실습용 항공기 15대, 경량항공기 2대, 무안국제공항, 산이비행장(해남 산이면)

학과홈페이지 인스타 유튜브

자격취득
- 육상 단발/다발 사업용 조종사 자격증명, 육상 단발 자가용 조종사 자격증명, 계기비행 증명, 조종교육증명, 항공무선통신사, 운항관리사, 경량 항공기 조종사, 무인항공기조종

진출분야
- 민간조종사: 국내·외 항공사 운항승무원
- 군조종사: 공군, 해군, 육군 조종 장교
- 교육 및 공공기관 : 항공분야 공무원(8급 항공직렬), 비행교육원 교관, 한국공항공사, 인천공항공사 등

우수 취업처
김O터 외 2명 → 대한항공 김O영 → 아시아나항공 장O진 외 46명 → 진에어 김O기 외 11명 → 제주항공 이O진 외 3명 → 에어로케이
강O욱 외 5명 → 티웨이항공 윤O식 외 3명 → 이스타항공 장O신 외 2명 → 에어제타 임O솔 → 에어부산 김O열 외 2명 → 스카이다이브코리아
안O식 외 25명 → 콘도르비행교육원 이O훈 외 25명 → 대한민국 공군 명O희 외 24명 → 대한민국 해군

항공학부

항공정비전공
Aviation Maintenance Major

"모두가 비행을 꿈꿀 때, 우리는 하늘을 움직이는 기술을 배운다."

비행의 안전을 책임지고, 미래 항공산업의 혁신을 만들어 가는 항공정비 전문가 양성



입학상담
전공사무실 061-450-1670
이봉식 교수 061-450-1671

- 항공사·항공MRO·항공산업체 연계 현장실습 및 산학협력을 통한 취업 연계형 교육 강화
  (중국 태주항공산업단지, 샤프테크닉스K, 공군, 항공박물관, 산림청항공대, 119특수임무단 등)
- 실무 중심 실습 인프라 구축 실제 비행 가능한 경비행기(DA40 NG) 및 첨단 실습 기자재 활용한 항공정비실무 실습
- 국토교통부 지정 전문교육기관 : 호남 유일의 항공기술교육원 운영 / (이론: 1,300시간 / 실기: 1,110시간)

학부홈페이지 인스타

자격취득
항공정비사 면장, 항공산업기사, 항공기사, 비파괴검사 산업기사 및 기사, 산업안전기사, 교통안전관리자, 위험물취급기능사, 무선통신사, CAD등 설계관련 자격증 등

진출분야
- 국내·외 항공사 정비직: 대한항공, 아시아나항공, 제주항공, 진에어, 에어부산 등
- 항공 MRO(정비전문) 기업: 샤프에비에이션케이, KAEMS(한국항공서비스), ㈜한국공항, 한화에어로스페이스, LIG넥스원, SIA Engineering(해외) 등
- 항공기 제작 및 부품 제조업체: KAI, 한국항공전자, ㈜하이즈항공, ㈜하이즈복합소재 등
- 군 및 공공기관: 육·해·공군 항공정비 장교·기술부사관, 항공안전기술원, 한국교통안전공단, 화력·풍력 등 발전 산업체, 산림청, 119특수대응단(소방), 항공비행훈련원 등

우수 취업처
윤O경 외 22명 → 대한항공 한O진 외 9명 → 아시아나항공 송O훈 외 8명 → 제주항공 정O원 외 7명 → 티웨이항공 김O혁 외 2명 → 에어인천
박O영 외 3명 → 에어로케이 강O훈 외 4명 → 한국공항 김O우 외 3명 → 샤프테크닉케이 엄O우 외 2명 → 초당대학교 김O은 외 1명 → 극동대학교
박O현 → 아스트 이O훈 → 지에이에스티 윤O울 → 피엔엘 채O준 → 텔레노바 정O이 외 2명 → 싱가폴엔지니어링 김O형 외 1명 → SAESL
유O민 외 5명 → 학사장교 김O정 외 5명 → 부사관

항공학부

무인항공기전공
Unmanned Aircraft Systems Major

"세상을 바꾸는 스마트 드론 기술"

국방/건축/토목/경찰/소방/환경/물류/농업, 미래 산업을 이끄는 인재 양성



입학상담
전공사무실 061-450-1201
양명섭 교수 061-450-1910

- 회전익·고정익 기반 다양한 드론 실습 및 자격증 취득, 가시권·비가시권 드론 조종 및 임무 수행 교육
- 실전형 비행 훈련 환경 구축 : VR/XR 기반 비행 시뮬레이터 및 전용 훈련비행장 운영
- 실전형 운용 교육 : 드론 지상통제시스템(GCS Vehicle) 활용 및 AI 영상분석·디지털트윈 기반 스마트 드론 교육
- 산업체 연계 무인항공기 제작·운용·정비 프로젝트 : 중장거리 임무형 무인항공기 실무 수행
- 드론 특화 분야 실습 교육 : 재난안전·환경감시·스마트농업 등 산업 현장견학 및 체험 운영

학부홈페이지 인스타

자격취득
- 초경량비행장치 무인멀리콥터 조종자격, 드론조종교육교관과정, 산업안전기사, 항공산업기사, 항공무선통신사, 경량항공기조종사, 드론측량지도사, 드론 정비사, 수직이착륙기조종자

진출분야
- 군 및 공공기관:육·해·공군 무인기조종 장교·기술부사관, 산림청·경찰청·소방청·국방부 등 드론 활용 특수업무 부서
- 항공·드론 산업체: 한화에어로스페이스, LIG넥스원
- 공공안전, 재난대응, 측량 등 다양한 분야의 무인항공기 제작·운용·정비 전문기업
- 미래 UAM(도심항공교통) 기업 및 AI·공간정보·모빌리티 플랫폼 기업
- 국내·외 항공사, 항공촬영·항공측량·환경모니터링 기업, 스마트농업·해양관측·시설물 안전진단 분야 등

우수 취업처
이O민 → 산림청 산림항공본부 김O연 → 스페이스솔루션 박O준, 김O형 → MK드론 임O현 → 푸름드론항공(주) 민O훈 → ㈜카이오 박O온 → ㈜윈텍
김O혁 → 마린로보틱스 권O선 → KT 김O혁, 한O재 → ㈜시소디앤유 김O지 → 한국항공대학교 이O훈 → 글로벌드론항공 황O웅 → 국토드론센터

항공학부

항공기제작전공
Aircraft Manufacturing Major

"하늘을 설계하고, 미래를 제작한다!"

항공기 설계부터 제작·조립까지의 실무 교육을 바탕으로 미래 항공산업을 이끌 창의적 항공기 제작 전문인재 양성



입학상담
전공사무실 061-450-1670
박희관 교수 061-450-1673

- 실제 항공기 제작 중심 프로젝트 교육: 경량항공기·드론·무인기 설계·가공·조립하는 실습 (항공사 KIT·3D Scan·3D Print 활용)
- UAM·드론·미래항공 모빌리티 특성화 교육: 전기추진 시스템·복합소재·스마트 항공기술 기반 미래항공 전문 교육
- 산업체 연계형 현장실습 및 취업 트랙 구축
  항공기 제작·드론·항공산업체 연계 현장실습 및 해외 인턴십(산업인력공단, 항공우주기술협회) 기회 제공
- 항공기 제작·정비 융합 교육 및 자격 취득: 제작·구조수리·항공전자(Avionics) 통합 교육 및 국가자격증 취득 지원
- 군 연계 프로그램 운영 : 재학 중 병역의무와 취업 동시에 해결하는 군 연계 특화 프로그램

학부홈페이지 인스타

자격취득
- 항공정비사자격증명, 항공산업기사/항공기사(고용노동부), 비파괴검사산업기사/비파괴검사기사, 무선통신사, 산업안전기사, 기계계열 기사 및 전기계열 기사 등

진출분야
- 항공기 제작 및 부품 생산 기업
- 드론·무인항공기 및 미래항공모빌리티(UAM) 산업체
- 항공우주 및 기계·복합재료 관련 산업 분야
  1.항공기 제작 및 방위산업 기업: KAI(한국항공우주산업), 한화에어로스페이스, LIG넥스원 등
  2.항공정비(MRO) 및 유지보수 기업: KAEMS(한국항공서비스), 샤프테크닉스케이, 에어버스헬리콥터스 코리아 등
  3.항공부품 품질 및 생산관리 제조업체: HAECO(한국항공전자), AVIC(중국 항공공업그룹) 등

우수 취업처
윤O경 외 22명 → 대한항공 송O훈 외 8명 → 제주항공 정O원 외 7명 → 티웨이항공 강O훈 외 4명 → 한국공항 김O우 외 3명 → 샤프테크닉케이
박O현 → 아스트 이O후지 → 에이에스티 유O민 외 5명 → 학사장교 김O정 외 5명 → 부사관 엄O우 외 2명 → 초당대학교

항공학부

도심항공모빌리티전공
Urban Air Mobility Major

"미래 모빌리티의 혁신, 우리가 여는 새로운 하늘길"

도심항공교통 시장을 선도하고 미래 트렌드를 주도하는 주역



입학상담
전공사무실 061-450-1201
조영송 교수 061-450-1224

- 도심항공모빌리티(UAM) 특화 교육과정 운영
  국토교통부 인증 콘도르비행교육원 및 항공기술교육원 연계 전문 교육
- 다양한 항공 플랫폼 실습 교육 : 회전익·고정익·VTOL·가시권·비가시권 기반 항공기 운용·임무 수행 교육
- 스마트 항공 교육 강화: AI·자율비행·교통관제·디지털트윈·항공물류 기반 미래 항공 실무 교육
- 첨단 실습 환경 구축: VR/XR 기반 몰입형 비행 시뮬레이터 및 전용 훈련비행장 운영
- 전문가 특강 및 글로벌 교육 : UAM·항공·방위산업 분야 현직 전문가 특강 및 멘토링 프로그램 운영

학부홈페이지 인스타

자격취득
- 항공산업기사, 산업안전기사, 항공무선통신사, 경량항공기조종사, 공간정보 및 GIS 관련 자격, 항공촬영·영상콘텐츠 관련 자격

진출분야
- 우주·항공·드론 기업: 우주항공회사(LIG넥스원, 한화에어로스페이스, 한화시스템, 현대로템, 컨텍, 켄코아에어로스페이스, 인텔리안테크, 베셀 등)
- 드론 전문기업: 파블로항공, 유콘, 골드론, 엑스드론, 카이든, 나르마, 비이아이, 숨비, 엔젤스윙 등
- UAM(도심항공교통) 및 IT 플랫폼 기업: SKT, 카카오모빌리티, 한국공항공사, 한화시스템, 현대차
- 국내·외 항공사: 대한항공, 진에어, 에어부산, 제주항공, 에어로케이 등
- 군 및 공공기관: 육·해·공군 무인기조종 장교 및 기술부사관, 산림청·경찰청·소방청·국방부 등, 국토지리정보원, 한국항공우주원

우수 취업처
이O민 → 산림청 산림항공본부 김O연 → 스페이스솔루션 박O준, 김O형 → MK드론 임O현 → 푸름드론항공(주) 민O훈 → ㈜카이오 박O온 → ㈜윈텍
김O혁 → 마린로보틱스 권O선 → KT 김O혁, 한O재 → ㈜시소디앤유 김O지 → 한국항공대학교 이O훈 → 글로벌드론항공 황O웅 → 국토드론센터

스포츠과학부

스포츠경기지도전공
Sports Coaching Major

"운동은 기본, 전문성은 확실히!"

스포츠 현장을 이끌고 건강한 미래를 만드는 글로컬 스포츠 전문인재 양성



입학상담
전공사무실 061-450-1550
이형민 교수 061-450-1554

- 국가자격증 취득 지원: 전문·생활·유소년·노인·장애인 스포츠지도사 등 취득을 위한 체계적 교육과정 운영
- 종목별 실기 및 스포츠과학 융합교육 : 축구·농구·검도·수영 등 실기와 이론을 연계한 현장 중심 교육
- 스포츠 트레이닝 및 재활 교육: 건강관리 및 운동처방 분야 실습 전문 역량 강화
- 맞춤형 스포츠지도 통합과정 운영: 생애주기별 스포츠지도 전문가 양성
- 지역사회 연계 현장실습 운영: 체육 현장 경험을 통한 실무 역량 강화

학부홈페이지

자격취득
- 전문스포츠지도사(1급/2급), 생활스포츠지도사(1급/2급), 장애인스포츠지도사(1급/2급), 건강운동관리사, 유소년스포츠지도사, 노인스포츠지도사, 임상운동사, 선수트레이너, 심판 자격증 등

진출분야
- 공공기관 및 체육단체 : 전국 지자체 체육회, 대한체육회, 올림픽조직공단, 공공 체육시설, 지자체 공무원(7급), 경찰관 무도 특채
- 스포츠 지도·코칭 : 유소년·학교 스포츠코치, 경기단체(협회·연맹) 코치, 생활체육지도자, 스포츠센터 지도자 등
- 트레이닝·재활·건강관리 : 선수트레이너, 피지컬트레이너, 운동처방사, 스포츠재활전문가, 수중재활운동사 등
- 스포츠 산업·창업 : 스포츠 매니저, 스포츠 에이전트, 체육시설 및 스포츠센터 운영
- 스포츠 전문직 : 스포츠 심판, 경기 운영요원, 스포츠 행정 전문가

우수 취업처
- 공공기관 및 체육단체, 유소년·학교 스포츠코치, 생활체육지도자, 스포츠센터 지도자 등

스포츠과학부

생활체육전공
Life Physical Education Major

"건강을 설계하고 삶의 활력을 더하다!"

건강한 삶과 함께하는 생활체육 전문가 양성



입학상담
전공사무실 061-450-1550
김종언 교수 061-450-1326

- 국가자격증 취득 지원: 생활체육 분야 전문자격 취득을 위한 체계적 교육과정 운영
- 맞춤형 운동지도 및 건강증진 프로그램 운영: 유소년·노인·장애인 대상 맞춤형 운동지도 실습 및 건강증진 역량 강화
- 지역사회 연계 현장실습 및 스포츠산업 교육
  학교·지역 체육기관 연계 현장실습 및 스포츠대회 등 직접 기획·운영을 통한 실무역량 함양
- 트레이닝·재활·헬스케어 실무교육: 운동처방·재활운동 중심의 실무 특화 모듈 운영

학부홈페이지

자격취득
- 전문스포츠지도사(1급/2급), 생활스포츠지도사(1급/2급), 장애인스포츠지도사(1급/2급), 건강운동관리사, 유소년스포츠지도사, 노인스포츠지도사, 임상운동사, 선수트레이너, 심판 자격증 등

진출분야
- 공공기관 및 체육단체 : 전국 지자체 체육회, 대한체육회, 공공 체육시설, 지자체 공무원(7급), 경찰관 무도 특채
- 스포츠 지도·코칭 : 유소년·학교 스포츠코치, 경기단체(협회·연맹) 코치, 생활체육지도자, 스포츠센터 지도자 등
- 트레이닝·재활·건강관리 : 선수트레이너, 피지컬트레이너, 운동처방사, 스포츠재활전문가, 수중재활운동사 등
- 스포츠 산업·창업 : 스포츠 매니저, 스포츠 에이전트, 체육시설 및 스포츠센터 운영
- 스포츠 전문직 : 스포츠 심판, 경기 운영요원, 스포츠 행정 전문가

우수 취업처
- 공공기관 및 체육단체, 유소년·학교 스포츠코치, 생활체육지도자, 스포츠센터 지도자 등

뷰티디자인학부

헤어미용전공
Hair Beauty Major

"트렌드를 디자인하고, 아름다움을 완성하다."

헤어 트렌드를 선도하는 창의적 뷰티 전문가 양성



입학상담
전공사무실 061-450-1241
오강수 교수 061-450-1589

- 장기현장실습(IPP) 운영 : 3+1 또는 2+2 프로그램을 통한 1~2년간 산업체 연계 실무교육 및 장학 혜택 제공
- 현장 맞춤형 취업교육 : 졸업과 동시에 인턴 과정 없이 헤어디자이너로 취업 지원(급여 및 취업조건 디자이너와 동일 기준 적용)
- 헤어 트렌드 디자인 실무교육 : 커트·펌·컬러·업스타일 등 최신 헤어 트렌드 실습 교육 운영
- 대회·봉사·현장활동 중심 교육 : 국내·외 헤어미용 대회 참가, 재능기부 봉사활동 및 현장 프로젝트를 통한 실무 경쟁력 강화
- 뷰티 콘텐츠 제작 및 SNS 브랜딩 교육 : 스타일링 콘텐츠 기획·제작을 통한 디지털 뷰티 전문가 역량 강화

전공홈페이지 인스타

자격취득
1. 국가자격증 - 미용사(일반), 이용사, 미용면허증, 미용장
2. 민간·전문 자격증 - 두피/탈모관리사, 컬러리스트, 업스타일 등

진출분야
- 헤어·뷰티 산업: 헤어살롱, 프랜차이즈 미용실, 미용기기 개발·유통(차홍아르더, 준오헤어, 리챠드프로헤어, 아이디헤어 등)
- 전문 케어 분야: 탈모클리닉, 두피·모발관리센터, 염색·컬러링 전문업체, 웨딩·행사 스타일링 전문업체(모리헤어, 닥터포헤어, 순수웨딩 등)
- 방송·공연 분야: 방송국 스타일리스트, 영화·공연 분장팀, 무대·연예인 전담 헤어디자이너(SBS·KBS·MBC 분장실 등)
- 교육·기업 분야: 뷰티아카데미 강사, 화장품·뷰티 브랜드기업, 미용교육기관(기획·마케팅)(아모레퍼시픽, LG생활건강, 청담더뷰티아카데미 등)
- 의료·헬스케어 분야: 성형외과·피부과·한의원 내 두피·모발관리 전문가(뷰성형외과, 청담우리피부과, 웰케어클리닉 등)
- 창업·융합 분야: 개인 헤어샵, 두피클리닉, 바버숍, 뷰티 프랜차이즈 창업

우수 취업처
김O홍, 이O경, 김O주 → 준오헤어 박O리, 주O진, 오O룡, 최O환 → 리챠드프로헤어 김O지, 박O진 → 토니앤가이 김O중, 이O미 → 아이디헤어
김O우, 신O화 → 유호뷰티클래스 김O수 → 청담더뷰티아카데미 김O주 → 랑스뷰티아카데미 성O진 → 서울예인직업전문학교 오O연 → 라마다호텔

뷰티디자인학부

메이크업크리에이티브전공
Creative Makeup Major

"트렌드를 배우고, 콘텐츠로 완성하다."

메이크업·네일·뷰티 콘텐츠 분야를 융합한 실무 중심의 K-뷰티 전문가 양성



입학상담
전공사무실 061-450-1241
김수민 교수 061-450-1905

- 장기현장실습(IPP) 운영 : 3+1 또는 2+2 프로그램을 통한 1~2년간 산업체 연계 실무교육 및 장학 혜택 제공
- 현장 맞춤형 취업교육 : 졸업과 동시에 인턴 과정 없이 뷰티디자이너로 취업 지원(급여 및 취업조건 디자이너와 동일 기준 적용)
- 뷰티 콘텐츠 제작 및 SNS 브랜딩 교육 : 뷰티 콘텐츠 기획·제작 및 SNS 브랜딩 실무 교육으로 디지털 뷰티 전문가 역량 강화
- 취·창업 전략 및 실무 역량 강화 : 취·창업 전략 프로그램 운영 및 교내·외 전시·공모전 참여를 통한 경쟁력 강화
- 방송·웨딩·패션·특수분장 전문교육 : 다양한 뷰티 분야별 실습을 통한 창의적 메이크업 전문가 양성

전공홈페이지 인스타

자격취득
1. 국가자격증 - 미용사(일반·피부·네일·메이크업) 면허증, 컬러리스트 기사·산업기사, 맞춤형 화장품 조제관리사
2. 민간·전문 자격증
- 방송·무대·특수 분장사, 이미지메이킹 및 퍼스널컬러리스트, 뷰티코디네이터, 아로마테라피스트, 뷰티크리에이터 관련 자격증

진출분야
- 뷰티산업 전문분야: 헤어디자이너, 메이크업아티스트, 피부관리사, 네일 테크니션, 스파테라피스트, 특수분장사, 이미지컨설턴트, 웨딩플래너 등(차홍아르더, 제이바이루나, 제니하우스, 아티디메이크업, 정샘물 등)
- 교육분야: 대학·미용학원·직업학교 강사, 화장품회사 교육강사, 평생교육원·복지관 강사(청담더뷰티아카데미 외)
- 화장품산업 분야: 화장품연구원, 마케팅·홍보 전문가, 미용기자재 홍보·교육, 향수회사 등(아모레퍼시픽, LG생활건강 외)

우수 취업처
김O기, 최O서, 이O혜, 채O리 → 약손명가 서O경 → 미르테바이혜정 김O람 → 소유메이크업샵 김O웅 → 화장품연구소 조O비 → 온미에스테틱
김O수 → 청담더뷰티아카데미 김O주 → 랑스뷰티아카데미 성O진 → 서울예인직업전문학교

뷰티디자인학부

화장품·피부전공
Cosmetics and Skin Care Major

"피부를 연구하고, 아름다움을 완성하다."

화장품·피부·뷰티산업을 선도하는 융합형 뷰티 전문가 양성



입학상담
전공사무실 061-450-1241
김수민 교수 061-450-1905

- 장기현장실습(IPP) 운영 : 3+1 또는 2+2 프로그램을 통한 1~2년간 산업체 연계 실무교육 및 장학 혜택 제공
- 현장 맞춤형 취업교육 : 졸업과 동시에 인턴 과정 없이 취업 지원(급여 및 취업조건 동일 기준 적용)
- 맞춤형 화장품 개발 교육 : 화장품 기획·제조·테스트까지 경험하는 실전형 교육과정 운영
- AI 피부진단 및 스킨케어 교육 : 피부 분석 및 맞춤형 관리 프로그램 설계를 통한 전문 역량 강화
- 뷰티 콘텐츠 제작 및 현장실습 운영 : SNS 콘텐츠 제작과 현장실습을 통한 실무형 인재 양성

전공홈페이지 인스타

자격취득
- 피부미용사(국가자격증), 맞춤형화장품조제관리사(국가공인자격증), 병원코디네이터, 메디컬코스메틱전문가, 아로마테라피스트, 화장품개발전문가(민간자격증), SMAT(서비스경영)

진출분야
- 화장품 연구·개발 분야: 화장품 연구원, 제품개발, 품질관리, 브랜드 기획(아모레퍼시픽, 한국콜마, 코스맥스, LG생활건강)
- 피부관리·에스테틱 분야: 피부관리사, 에스테틱 테라피스트, 스킨케어 전문가(약손명가, 오라클에스테틱, 결이고운피부샵)
- 병원·메디컬 스킨케어 분야: 피부과·성형외과·메디컬 스킨케어센터(차움, 함초롱의원, 밀리의원)
- 뷰티 유통·마케팅 분야: 뷰티 어드바이저, 화장품 MD, 브랜드 마케터(올리브영, 아모레퍼시픽, LG생활건강)
- 창업 및 뷰티산업 분야:에스테틱 창업, 맞춤형 화장품 브랜드 창업, 뷰티 컨설턴트(에스테틱샵, 화장품 브랜드 외)

우수 취업처
김O기, 최O서, 이O혜, 채O리 → 약손명가 서O경 → 미르테바이혜정 김O람 → 소유메이크업샵 김O웅 → 화장품연구소 조O비 → 온미에스테틱
김O수 → 청담더뷰티아카데미 김O주 → 랑스뷰티아카데미 성O진 → 서울예진직업전문학교 서O선 → 함초롱의원

사회복지·제약보건학부

사회복지전공
Social Welfare Major

"공감과 실천을 갖춘 사회복지 인재의 시작!"

행복한 삶을 돕는 전문가 양성



입학상담
전공사무실 061-450-1611
유영림 교수 061-450-1624

- 사회복지사, AI시대 대체 불가능한 TOP 10 유망 직종
▶세계경제포럼(WEF): 미래 일자리 보고서 선정, AI 시대에도 고용 수요가 급증할 '인간 중심 서비스' 핵심 직업
▶옥스퍼드 대학교:연구 결과(The Future of Employment), 자동화 확률 0.3% 미만의 가장 안전한 직업군
- 전문가로서의 확실한 대우
▶전문가 집단: 의사·간호사와 협업하는 의료 및 정신건강 분야의 파트너
- 국가자격증으로 여는 평생 직장
▶공기업/공공기관 취업:국민연금, 건강보험, 고용보험공단 등 채용 시 우대 ▶특별 혜택:대학 총장 추천을 통한 '지역인재 7급 공무원' 도전 가능

전공홈페이지 인스타

자격취득
- 사회복지사 1급/2급, 학교사회복지사, 의료사회복지사, 정신보건사회복지사 등

진출분야
- 종합사회복지관, 가족센터, 노인복지관, 지역아동센터 등
- 사회서비스원, 복지재단, 보건사회연구원 등
- 사회복지전담공무원, 국민연금공단, 건강보험공단, 고용보험공단 등
- 정신병원, 정신복지지원센터, 정신재활시설, 병원 사회복지실

우수 취업처
김O수 → 목포시청 남O호 → 남양주시청 최O현→ 고용보험공단 김O순 → 남악오룡초등학교 김O림 → 대한노인지회 박O득 → 무안시니어클럽
최O남 →무안군사회복지협의회 정O경 → 여수복지관 안O심 → 명도복지관 정O은, 임O혜, 최O정 → 무안군가족센터 최O서 →목포시가족센터

사회복지·제약보건학부

청소년교육상담전공
Youth Education and Counseling Major

"청소년의 마음을 읽고 미래를 설계하다!"

청소년의 성장과 적응을 돕는 상담·교육 전문 인력 양성



입학상담
전공사무실 061-450-1611
권애란 교수 061-450-1612

- 청소년의 성장과 적응을 돕는 상담·교육 전문인력 양성
- 청소년상담사, 청소년지도사 등 국가 자격 취득 지원
- 사회복지전공 등 타 전공과 연계한 다전공 취득 가능
- 현장 중심 실습 및 비교과 프로그램 운영

전공홈페이지

자격취득
- 청소년지도사 2급, 청소년상담사 3급, 상담심리지도사 1급, 상담심리사 2급, 임상심리사 2급 등

진출분야
- 청소년상담복지센터, 가족상담센터, 가정폭력상담소, 발달센터 등
- 종합사회복지관, 아동·청소년 보호기관, 자립지원관, 청소년활동진흥센터 등
- 초·중·고등학교 상담실, Wee센터, 학생상담센터, 진로상담소 등
- 청소년수련관, 학교 밖 지원센터, 아동보호기관, 청소년상담센터 등

우수 취업처
정O민 → 영암군청 고O규 → 광주광역시청 김O정 → 무안군청 김O하 → 여수시민자활센터 신O진 → 영암통합상담지원센터 박O우 → 목포청소년수련관 최O택 → 청소년쉼터 백O비 → 목포시남자중장기청소년쉼터 손O현, 김O규 → 광주광역시남자단기청소년쉼터

사회복지·제약보건학부

재활헬스케어전공
Rehabilitation Healthcare Major

신체적 건강뿐만 아니라 정신적, 사회적 웰빙까지 포괄하는 통합적 건강증진 실현

"효율적인 병원경영 역량과 예방 중심 헬스케어 전문성을 갖춘 미래형 건강관리 인재 양성"



입학상담
전공사무실 061-450-1291
김다희 교수 061-450-1294

- 보건의료, 경영, 행정 융합 교육을 바탕으로 실무형 전문가를 양성
- 면접 의상 지원, 이미지메이킹, 자기소개서 특강 등 재학생의 현실적인 취업 고민을 밀착 지원
- 재활, 운동, 헬스케어를 융합한 실무 중심 교육과정과 산전·산후 및 청소년 스포츠 재활 등 현장 밀착형 실무 경험을 제공하여 병원, 스포츠팀, 필라테스 전문센터 등 다양한 진출로를 확보
- 해부학, 생리학 등 신체 이론을 바탕으로 질환 탐색 및 맞춤형 운동처방을 교육
- 헬스케어 리더십, 미디어 헬스케어, 병원코디네이터 등의 교과목을 통해 취업 및 창업으로 이어지는 실질적인 교육을 제공

전공홈페이지

자격취득
- 건강관리사, 운동처방사, 필라테스 지도자, 웰니스헬스케어지도사(민간), 병원코디네이터 등

진출분야
- 병원, 보건소, 종합병원, 재활센터에서 보건의료행정, 병원경영, 재활 서비스 기획 담당
- 운동처방센터, 스포츠팀, 피트니스 센터 등에서 운동처방사 및 재활 트레이너
- 필라테스 지도자 과정 및 웰니스헬스케어지도사 자격 활용하여 전문 필라테스 강사로 진출

우수 취업처
- 병원, 보건소, 종합병원, 재활센터 등, 운동처방센터, 스포츠팀, 피트니스 센터 등

사회복지·제약보건학부

제약유통전공
Pharmaceutical Distribution Major

"도전은 나의 무기, 창의는 나의 날개, 열정으로 제약산업의 가치를 더하다!"

현장이 먼저 찾는 제약전문 인재 양성



입학상담
전공사무실 061-450-1291
최진석 교수 061-450-1292

- 국내 최대 의약품 유통 기업인 백제약품과 초당약품공업을 모기업으로 한 든든한 산학협력 인프라
- 전라남도 RISE(지역혁신중심 대학지원체계) 사업 등을 통해 학부생이 직접 KCI 등재 학술지에 논문을 게재하는 등 차별화된 연구 역량 제고
- 이학사 학위를 취득하는 4년제 과정으로, 약학 및 기초의학뿐만 아니라 병원 행정, 제약 마케팅, AI 제약영업을 아우르는 실무형 커리큘럼을 제공
- 모기업인 백제약품과 초당약품공업 특별 채용 혜택이 주어지며, 국내 상위권 제약회사 및 대학병원으로의 진출이 활발
- 면접 의상 지원, 이미지메이킹, 자기소개서 특강 등 재학생의 현실적인 취업 고민을 밀착 지원

전공홈페이지 인스타

자격취득
- SMAT(서비스경영자격), 의약품정보담당자(MR), 유통관리사, 화학분석기능사, GMP 기술인 및 밸리데이션 기술인

진출분야
- 의약품유통, 제약영업&마케팅, 제약공장(품질관리 및 생산관리) 및 제약연구소

우수 취업처
졸업생 신O환 → 일양약품(주) (19학번) 졸업생 정O늘 → 명문제약 (20학번) 졸업생 유O미 → 더유제약 (20학번) 졸업생 김O우 → 대원제약 (16학번)
졸업생 이O열 → 삼일제약 (17학번) 졸업생 장O명->유유제약(21학번)

호텔조리베이커리학부

호텔조리전공
Hotel Culinary Arts Major

미식의 미래를 빚다

실무 교육을 통한 글로벌 셰프·파티시에 양성



입학상담
전공사무실 061-450-1645
라채일 교수 061-450-1649

- 특급호텔 출신 교수진 중심 실무교육
  현장 경험이 풍부한 셰프·파티쉐 교수진의 맞춤형 실습 교육 운영
- 국내외 요리대회 및 현장실습 활성화
  전국·국제 요리대회 참가와 산학협력을 통한 실전형 인재 양성

학부홈페이지

자격취득
- 조리기능사, 조리산업기사, 위생사 등

진출분야
- 특급 호텔 & 파인다이닝 셰프: 리츠칼튼호텔, 르메르디앙호텔, 신라호텔, 조선호텔, JW메리어트호텔, 앰배서더호텔, 롯데호텔, 안성재 셰프의 서울 '모수' 등
- 레스토랑·리조트·크루즈 조리사
- 단체급식 및 푸드서비스 전문가

우수 취업처
졸업생 이O한 → 파라다이스시티 인천(20학번) 졸업생 이O재 → 풀무원푸드앤컬쳐(20학번) 졸업생 김O연 → OO생활예술고등학교(22학번)

호텔조리베이커리학부

제과제빵전공
Baking and Pastry Arts Major

달콤한 미래를 굽다. 제과제빵전공
실무 교육을 통한 글로벌셰프·파티시에 양성



입학상담
전공사무실 061-450-1646
김양훈 교수 061-450-1244

- 다양한 조리 및 베이커리 자격증 취득 지원
  조리기능사, 제과·제빵기능사, 바리스타 등 실무형 자격 취득 프로그램 운영
- 제과제빵 분야에서 기초부터 고급, 실무, 창업까지 단계별 맞춤형 교육 운영
- 베이커리카페 창업을 위한 파티시에, 와인소믈리에, 커피바리스타 콜라보레이션 수업

학부홈페이지

자격취득
- 제과기능사, 제빵기능사, 제빵산업기사, 디저트플레이팅전문가, 푸드코디네이터 등
- 위생사, 창업지도사, 베이커리카페메뉴개발전문가 등

진출분야
- 특급 호텔 & 파인다이닝 셰프: 리츠칼튼호텔, 르메르디앙호텔, 신라호텔, 조선호텔 등
- 성심당, 김영모제과점, 궁전제과 등 제과명장 운영의 제과점
- 베이커리카페, 개인제과점, 케이크전문점 등

우수 취업처
졸업생 김O재 → 광주신세계푸드(18학번) 졸업생 김O우 → OO관광고등학교(19학번) 졸업생 박O성 → 롯데호텔(19학번)

호텔조리베이커리학부

K-푸드전공
K-Food Major

K-푸드의 가치를 키우다
실무 교육을 통한 글로벌셰프·파티시에 양성



입학상담
전공사무실 061-450-1645
배현수 교수 061-450-1647

- 프렌치·이탈리안·인도·스페니시·라틴·미국 남부 등 국가별 조리 실습
- 타분야와 융합을 통한 한식 세계화 및 글로벌화의 다각적 인재 양성
- 국내 외 요리대회 및 현장실습 활성화
  전국·국제 요리대회 참가와 산학협력을 통한 실전형 인재 양성

학부홈페이지

자격취득
- 한식조리기능사, 일식조리기능사, 중식조리기능사, 조리산업기사 등
- 푸드코디네이터, 약선음식지도사, 전시요리지도사, 종가음식지도사, 사찰요리지도사 등

진출분야
- 롯데호텔, 그랜드하얏트호텔, 신라호텔, 조선호텔, 인터컨티넨탈호텔, 콘래드호텔 등
- 단체급식 : 아워홈, CJ푸드빌, 풀무원 등

우수 취업처
졸업생 남O현 → 제주롯데호텔(19학번) 졸업생 윤O채 → 현대그린푸드(23학번)

소방·군사·경찰학부

군사학전공
Military Studies Major

"청운의 꿈을 품고, 대한민국 육·해·공군·해병대 장교로 비상하라!"

국가와 사회 위기의 순간, 가장 필요한 안전 전문가 양성



입학상담
전공사무실 061-450-1556
김국현 교수 061-450-1566

- 육·해·공군 및 해병대 중 희망 진로 선택 가능
- 1학년(탐색)→2학년(합격)→3학년(심화)→4학년(임관 준비) 학생 성공모델 운영
- 군장학생 및 예비학사 대비 집중 프로그램 운영 (면접/체력/자소서 등)
- 군장학생 선발 시 4년 등록금 장학금 지급

학부홈페이지 인스타

진출분야
- 장교 임관 : 육·해·공군, 해병대, 학사장교 임관 및 고급장교 진출 가능
- 공공기관 분야 : 군무원, 국가공무원, 방위산업체 등
- 민간 분야 : 경찰·소방·보안·안전관리 등 복수전공 연계 진출
- 교육·연구 분야 : 대학원 진학 후 안보전문가, 군사학 교수 등

우수 취업처
졸업생 김O석 → 육군 중령, 전투보병 (00학번) 졸업생 정O빈 → 해군 중위, 함정병과 (19학번) 졸업생 서O현 → 공군 소위, 방공포병 (20학번)

소방·군사·경찰학부

소방안전전공
Fire Safety Major

"안전이 경쟁력이 되는 시대, 그 중심은 소방안전전공"

국가와 사회 위기의 순간, 가장 필요한 안전 전문가 양성



입학상담
전공사무실 061-450-1271
손원배 교수 010-9522-7066

-소방공무원 및 소방·안전관리분야 국가인재 양성메카
-소방공무원출신과 소방기술사 등 국내 최고 전문가로 구성된 교수진 확보
-최신 소방안전실습실 구축, 국내 소방안전산업체 20사와 취업보장형 MOU체결
-공무원·국가자격시험 특강 및 공무원시험 모의면접 실시(무료)
-4학년 1학기 조기 취업제도 시행

학부홈페이지

자격취득
- 소방안전교육사, 위험물산업기사, 화재감식평가사(기사/산업기사), 소방(위험물)안전관리자, 재난안전지도사(1급/2급) 등

진출분야
1. 공무원
  - 소방공무원, 소방간부후보생(소방위), 방재안전직렬(시·도,7,9급), 국립재난안전연구원 등
2. 공공기관·산업체 등
  - 한국공항공사(공항소방대), 시설관리공단(시도·시군구)
  - 공공기관/단체/학교(소방안전교육사)
  - SK/삼성 등 산업체(소방안전관리자/위험물안전관리자)

우수 취업처
졸업생 김O엽 → 한국공항공사 김포국제공항(14학번) 졸업생 전O민 → 인천소방본부 (17학번) 졸업생 장O준 → 농협(19학번)

소방·군사·경찰학부

첨단방재시스템전공

Advanced Disaster Safety Systems Major

"공공안전 실무 중심 교육 첨단방재시스템전공"

국가와 사회 위기의 순간, 가장 필요한 안전 전문가 양성



입학상담

전공사무실 061-450-1271
정 헌 교수 061-450-1229

-2002년 전국 최초 소방학과 개설 이후 역사와 전통을 갖춘 방재 전문학과
-소방설비기사·소방기술사·소방시설관리사 중심의 자격증 특화 교육
-첨단방재시스템 분야 공무원 및 전문기술인 양성
-최신 소방·방재 실습실 및 AI 기반 첨단 교육환경 구축
-국내 방재관련 산업체 30개사와 취업보장형 MOU 체결

학부홈페이지

자격취득

- 소방설비기사(기계분야/전기분야), 화재감식평가기사, 위험물산업기사, 산업안전기사 등

진출분야

1. 공공기관·산업체 등
  - 한국공항공사(공항소방대), 시설관리공단(시도·시군구)
  - 공공기관/단체/학교(소방안전교육사)
  - SK/삼성 등 산업체(소방안전관리자/위험물안전관리자)
2. 공무원
  - 소방공무원, 소방간부후보생(소방위), 방재안전직렬(시·도,7,9급), 국립소방연구원 등

우수 취업처

김O현(18학번),고O수(16학번),임O모(21학번)→한방유비스(주) 김O식(19학번)→헤치에프앤씨(주) 이O재(19학번)→성일이앤씨(주)
설O우(19학번)→한국건설(주)

소방·군사·경찰학부

지적학전공

Cadastral Studies Major

"디지털 국토 시대, 지적학 전공이 답이다!"

국가와 사회 위기의 순간, 가장 필요한 안전 전문가 양성



입학상담

전공사무실 061-450-1556
전호민 교수 061-450-1285

- 2026학년도 신설, 호남권 사립대(4년제) 유일 지적학 전공
- 드론 측량 및 스마트 측량 실습 : 무인항공기전공과 협조 운영
- GIS·디지털 국토관리 교육 강화
- 산학연계 수업 및 전문가 특강 운영 : 한국국토정보공사 등 관련 기관 협조 운영
- 공공기관·기업 연계 취업 지원 : 국가자격증 대비 프로그램 운영

전공홈페이지

자격취득

- 지적기사, 측량 및 지형공간정보기사, 도시계획기사 등

진출분야

- 공무원 : 중앙·지방 지적직, 건축직, 토목직, 도시계획직 등
- 공기업 : LX한국국토정보공사, LH토지주택공사, EX한국도로공사, 지자체 도시개발공사 등
- 일반기업: 측량회사, 건설회사, 지적측량수행업체, 드론·GIS업체 등
- 부동산 분야: 감정평가사, 공인중개사, 주택관리사 등

우수 취업처

- 중앙·지방 지적직, 건축직, 토목직 등 - LX한국국토정보공사, LH토지주택공사 등

소방·군사·경찰학부

경찰전공
Police Administration Major

"정의를 지키는 힘, 경찰전공에서 시작하다"

국가와 사회 위기의 순간, 가장 필요한 안전 전문가 양성



입학상담
전공사무실 061-450-1556
송희진 교수 061-450-1622

- 국방, 소방 및 무인항공, 도심항공 등 다른 전공과 연계한 다전공 취득 가능
- 경찰공무원, 해양경찰공무원, 교정직공무원 등 공직 진출 중심의 교육과정 운영
- 경찰·해양경찰·법원·교정직 등 분야별 공무원 시험 대비반 운영
- 공무원 양성센터를 통한 집중학습 및 공무원시험과목 특강 실시
- 경찰관련 국가기관 체험학습

전공홈페이지

진출분야
- 공무원: 경찰·해양경찰, 자치경찰, 검찰, 법원, 교정기관, 일반행정 공무원
- 특수기관: 국가정보원, 대통령경호실, 선거관리위원회
- 민간보안: 탐정(민간조사원), 경호·경비·항공보안·항만보안 요원
- 연계 진출: 군사경찰, 드론 수사관(경찰·소방·군사 분야), 교정직 공무원

우수 취업처
- 경찰·해양경찰, 자치경찰 등
- 군사경찰, 드론 수사관(경찰·소방·군사 분야), 교정직 공무원 등

초당대학교

자율전공학부
School of Undeclared Studies

"자유롭게 주도적으로 나의 길을 스스로 열다"

미래 사회에 필요한 글로벌 인재 양성



입학상담
학부사무실 061-450-1534

- 자신의 흥미와 진로 목표에 대한 전공 분야를 설계하고 추구할 수 있도록 자기주도적 학습역량을 집중 배양
- 미래 사회에 필요한 글로벌 인재 양성
- 입학 당해 학기 수료 후 개설된 모든 학과(부) 선택 가능
  (단, 간호학과, 미래평생교육학부 제외)

학부홈페이지

CHODANG UNIVERSITY

생활관

편안한 휴식 공간
생활관 입사 희망 신입생 전원입사가능

1,419,000원 (관리비 729,000원 식비690,000원) 2026년 기준
총 1,220명 입사가능(1인실, 2인실 운영)

1 생활관 식당
2 맘마미아 카페내부
3 생활관 내부
4 영화관
5 마실스포렉스











통학버스

학생의 발이 되어줄 통학버스

무안공항역 개통 예정! 더욱 편리해지는 통학 환경
(초당대학교→무안공항역 차량으로 약 15분이내)
교통 걱정은 줄이고, 대학생활의 편의는 높이고
전국 어디든 KTX·SRT 타고 편리하게 이동
목포, 광주 무료 통학버스 운영

CHODANG UNIVERSITY

궁금증 해결!
초당대 FAQ

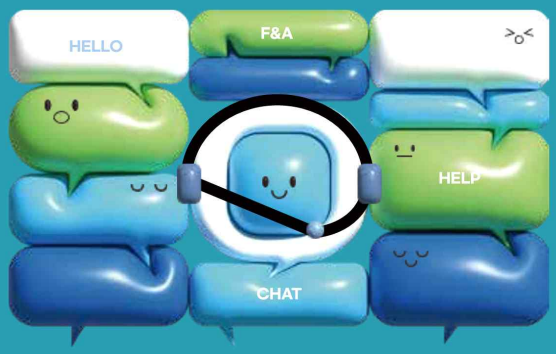

01 지방대라 꺼려지는데 괜찮나요?

초당대는 백제약품(국내 의약품 유통 2위)이 설립한 항공·간호·조리 특성화 대학으로 재정 안정성과 산학연계 면에서 탄탄한 기반을 갖추고 있습니다. 실무 기반 특화 교육과정으로 항공사·병원·호텔 등 관련 업계 취업률이 높습니다. 어느 대학을 나왔느냐보다 어떤 전문성을 갖췄느냐가 중요한 분야인 만큼, 특성화된 교육 환경이 오히려 강점이 됩니다.

02 성적이 낮은데 진짜 취업 잘 돼요?

취업은 고교 성적이 아니라 대학생활로 결정됩니다.
4년 뒤 대한항공·서울대병원·신라호텔로 출근하는 졸업생이 매년 나옵니다.
고교 성적과 4년 뒤 회사 이름은 별개입니다.

03 지방대라서 회사 지원할 때 불리하지 않아요?

항공사·대학병원·특급 호텔 채용에서 보는 건 자격·실력·면접입니다.
초당대 졸업생이 매년 그 자리에 가고 있습니다.



04 면접 진짜 없어요?

모든 학과는 학생부로만 선발합니다.

05 전공이 안 맞으면 어떡해요?

전공제를 시행하여 1학기를 다녀보고 본인에게 맞는 2개의 전공을 선택합니다.
졸업 전까지 원하는 전공으로 전과도 무제한 가능합니다.

06 집에서 너무 멀어요.

무안공항 KTX역(⇔ 초당대 15분)이 2027년 개통 예정입니다.
이제 전국 어디서든 2시간대 도착합니다.

07 사립대라 등록금이 비싸지 않나요?

사립대라고 해서 무조건 비싼 건 아니에요!
초당대의 등록금은 평균 361만원(2026년)으로 동일 계열 전국 평균과 비교해도 합리적인 수준이고, 다양한 장학제도 덕분에 실질 부담은 더욱 낮아진답니다.

08 기숙사·생활비 부담이 큰가요?

기숙사 한 학기 141만 원(2인실 기준),
광주·목포는 무료 통학버스 운행하여 학생의 부담을 최소화하였습니다.



초당대학교

CHODANG UNIVERSITY

01. 대학본부 University Administration
02. 중앙도서관 Central Library
03. 초당역사관 Chodang History Museum
04. 다산관 Dasangwan
05. 학생회관 Student Union
06. 미래관 Miraegwan
07. 창의관 Changuigwan
08. 국제관 Kukjegwan
09. Artisé 조리실습관 Cooking Practice Building
10. 문화관 Munhwagwan
11. 금운체육관 Geum-un Gymnasium
12. 생활관(우의관, 동백관, 한미관, 은행관) Dormitory Complex



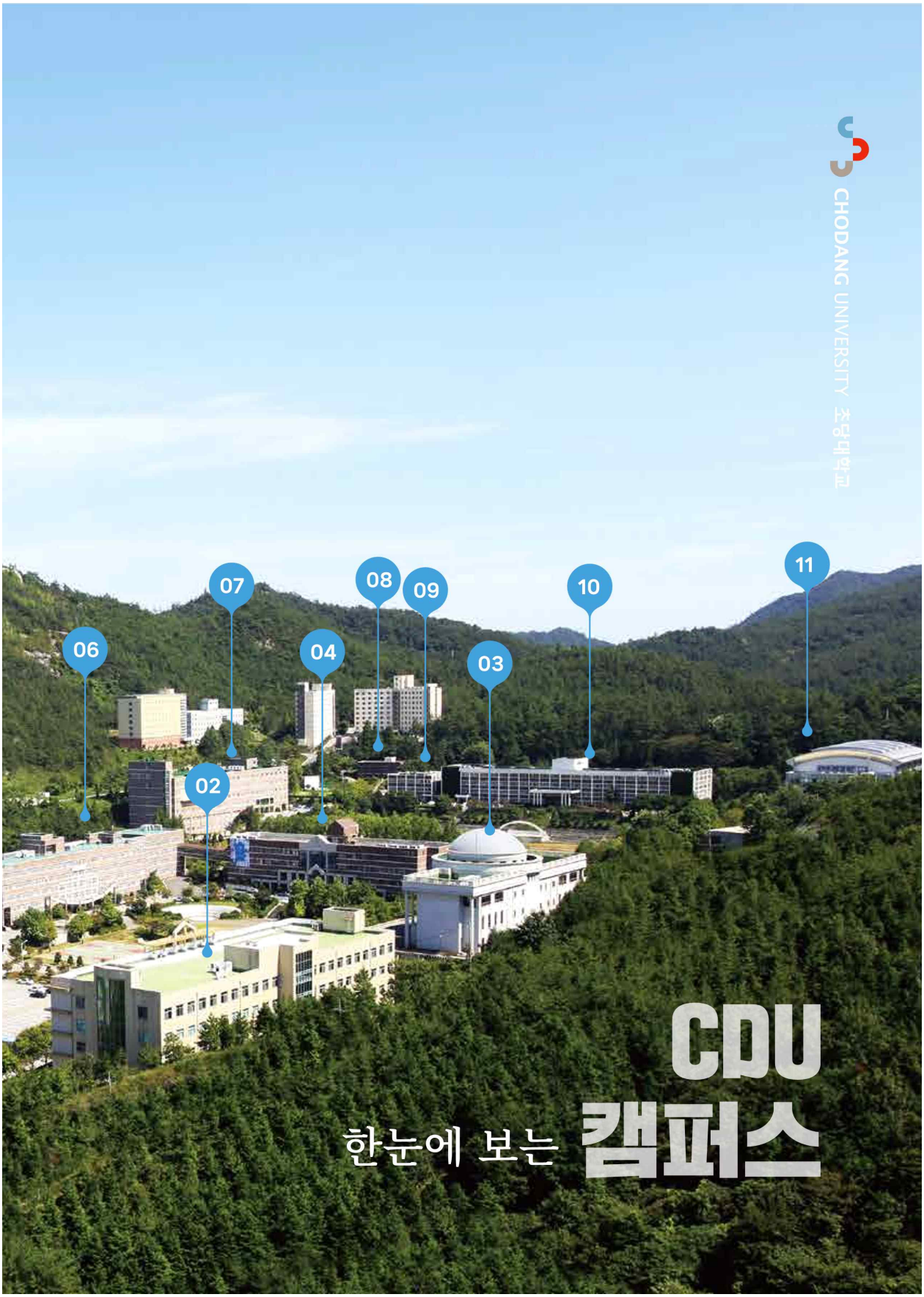
CHODANG UNIVERSITY 초당대학교
06
07
02
04
08
09
03
10
11
한눈에 보는 CDU 캠퍼스

CHODANG UNIVERSITY

전남광주통합특별시 무안군 무안읍 무안로 380, 초당대학교
입학문의 | 1577-2859
www.cdu.ac.kr

전국 어디서든 2시간대 쓱~! 도착
KTX·SRT
무안공항역~초당대
셔틀15분
(27년 11월 개통 예정)



전문직 취업! 최강 대학!
초당대학교

"취업은 기본, 목표는 전문직입니다."
간호사, 항공기파일럿, 항공정비사, 글로벌셰프, K-뷰티디자이너,
소방관, 경찰관, 장교 · 부사관, 사회복지사, 청소년상담사,
제약 · 헬스케어 전문가, 스포츠 지도사

▼ 바로가기

58530 전남광주통합특별시 무안군 무안읍 무안로 380 T. 1577-2859 F. 061)450-1016

유튜브 https://www.youtube.com/@CDU초당대학교
페이스북 https://www.facebook.com/chodang.univ/
인스타그램 https://www.instagram.com/chodang.univ
카카오톡 채널 https://pf.kakao.com/_FnEixd

2027학년도 미래평생교육학부 신입생 모집



미래평생교육학부


2027학년도
초당대학교 미래평생교육학부
학위 취득 옵션 & 자격 및 진로
CHODANG UNIVERSITY
입학부터 졸업까지
A전공 30학점
B전공 30학점
전공60학점 2전공·2학위
예시
평생교육전공(30학점)+디저트카페전공(30학점)
• 사회복지사 자격취득은 예외 웰니스사회복지전공(51학점)
• 교육과정 및 전공운영은 변경될 수 있음.
창업경영전공
김경조 교수 061-450-1534 / 010-3631-6185 김판진 교수 061-450-1525 / 010-2214-6883
송명식 교수 061-450-1523 / 010-3783-7193 박상우 교수 061-450-1693 / 010-4644-8305
▶ 중장년층 실업이 사회 이슈화되고 있는 상황에서 체계적이고 종합적인 창업 전문가 양성
✖ 전공 관련 자격증: 창업상담사, 창업컨설턴트, 경영지도사, 유통관리사 등
✖ 졸업 후 진로: 개인창업, 창업전문가, 부동산컨설팅 회사 등
웰니스사회복지전공
정경은 교수 061-450-1620 / 010-6482-2088 전진호 교수 061-450-1623 / 010-2711-5125
▶ 인간의 삶의 질 향상을 위한 사회복지행정 및 실천 역량을 두루 갖춘 사회복지 전문가 양성
✖ 전공 관련 자격증: 사회복지사 2급, 건강가정사, 다문화교육복지사 등
✖ 졸업 후 진로: 사회복지시설, 공단 및 공공기관, NGO단체 등
글로벌푸드전공
박인덕 교수 061-450-1644 / 010-2655-2893 한지수 교수 061-450-1650 / 010-2401-5424
▶ 현장 위주의 차별화된 교육과정 운영을 통한 다양한 조리 분야의 전문가 양성
✖ 전공 관련 자격증: 조리기능사, 조리산업기사, 웰니스푸드지도사 등
✖ 졸업 후 진로: 국내외 호텔, 유명 레스토랑, R&D메뉴개발연구소 등
평생교육전공
정행준 교수 061-450-1093 / 010-2630-7788 오종욱 교수 061-450-1827 / 010-2014-6165
김가연 교수 061-450-1322 / 010-9408-1190
▶ 유아부터 노년까지, 모든 세대의 학습을 지원하는 교육 전문가 양성
✖ 전공 관련 자격증: 평생교육사 2급, 청소년지도사 등
✖ 졸업 후 진로: 평생학습관, 교육기획자, 평생교육사, 학습코디네이터 등
상담심리전공
오예한 교수 061-450-1617 / 010-9195-5562 권애란 교수 061-450-1612 / 010-3588-4332
▶ 청소년부터 노인까지 생애주기별 맞춤 상담 서비스를 제공하는 상담 전문가 양성
✖ 전공 관련 자격증: 청소년상담사, 상담심리사, 임상심리사 등
✖ 졸업 후 진로: 청소년상담복지센터, 사회복지기관, 상담센터, 병원 등
디저트카페전공
김양훈 교수 061-450-1244 / 010-4075-7052 박인덕 교수 061-450-1644 / 010-2655-2893
▶ 제과제빵과 디저트, 커피, 와인 분야를 융합한 창업과 국제 경쟁력 갖춘 전문가 양성
✖ 전공 관련 자격증: 제과기능사, 제빵기능사, 푸드코디네이터 등
✖ 졸업 후 진로: 개인창업, 국내외 호텔, 유명제과점, 대기업 외식업체 등
뷰티라이프전공
김수민 교수 061-450-1905 / 010-2628-5807
▶ 건강한 100세 시대를 위한 노후 설계, 건강과 뷰티케어 등에 관한 교육 인력을 양성
✖ 전공 관련 자격증: 놀이치료사, 푸드테라피, 레크리에이션 등
✖ 졸업 후 진로: 지역기관 강사, 레크리에이션 및 놀이치료 전문가 등

국제교류교육원



초당대학교

CHODANG UNIVERSITY 2026 Admission GUIDELINE For International Student

초당대학교
한국어 교육센터 소개

외국인 유학생을 대상으로 단계별 실용 중심 한국어 교육을 제공하여 의사소통 능력과 학업 수행 역량을 향상시키고, 한국 사회와 문화 이해를 높여 대학 생활 적응과 진학·진로 준비까지 연계 지원하는 통합형 한국어 교육과정



비전
언어와 문화를 연결하는 글로벌 한국어 교육 플랫폼

핵심목표
학업과 생활에 바로 활용 가능한 실용 한국어 능력과 문화 이해 역량 강화

특성화 로드맵

- 수준 진단 기반 맞춤형 단계별 교육체계 구축
- 학업 적응 중심 전공에서 한국어 과정 구축
- TOPIK·진학 연계 성과 중심 교육 강화
- 상담·튜터링 연계 유학생 밀착 지원체계 마련
- 한국문화체험 정기 운영
- 책임교육을 위한 담임강사제 운영

초당대학교
한국어 과정 연수생 모집 안내

교육일정

학기	교육기간	수업시수	비고
봄 학기	3월 ~ 5월	10주 (200시간)	
여름학기	6월 ~ 8월	10주 (200시간)	
가을학기	9월 ~ 11월	10주 (200시간)	
겨울학기	12월 ~ 2월	10주 (200시간)	
수업요일	월~금		
수업시간	9:00 ~ 13:00(단, 첫 학기 오전: 한국어 수업, 오후: 사회통합프로그램 수업)		
급수구성	초급, 중급, 고급		

※ 상기 일정은 대학 일정에 따라 변동될 수 있음. (자세한 내용은 2026학년도 모집 일정 참조)

지원자격

가. 고등학교 이상 졸업(예정)자 또는 그에 상응하는 수학능력이 있다고 판단되는 자
나. 외국국적 소지자로 국내 출입국관리법에 따라 합법적으로 한국에 체류 가능한 자



제출서류

서류명	내용
입학지원서	초당대학교 서식
자기소개서, 수학계획서	초당대학교 서식
최종학력증명서, 성적증명서(고등학교 이상)	아포스티유 또는 영사 확인을 받은 증명서
은행잔고증명서	지원자 본인 명의의 8,000,000원 이상의 은행잔고증명서 원본 신청일 기준 30일 이내 발급, 잔액증명금액 6개월 이상 동결
가족관계증명서 및 부모 및 학생의 신분증	번역공증
부모의 재직증명서, 수입증명서, 납세증명서	번역공증
개인정보 수집·이용·제공 동의서	초당대학교 서식
재정보증서약서	초당대학교 서식
학생 본인 여권사본	컬러 복사본
증명사진(3.5 X 4.5)	4매, 흰색 배경(최근 6개월 이내)

접수 방법 및 접수처

가. 접수 방법
① 이메일 접수(모든 서류를 스캔, 규정에 따라 압축하여 지정 Email로 발송) 후 원본 서류를 우편 발송하거나 직접 방문 제출
- 이메일 주소: iiee@cdu.ac.kr

나. 원본서류 접수처: 국제교류교육원 한국어교육센터
① 주소: 전남 무안군 무안읍 무안로 380 초당대학교 중앙도서관 5층 501호

다. 문의처 한국어(061-450-1579), 영어(061-450-1575)
중국어(061-450-1586), 베트남어(061-450-1577)

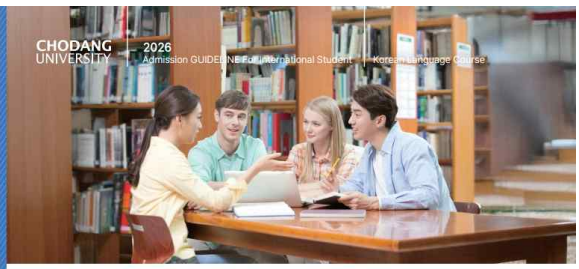

등록금 안내

구분	금액	비고
등록금(1년)	4,000,000	1,000,000원*4학기
기숙사비	1,300,000	6개월, 2인실 기준 (식비 포함)
입학금	100,000	첫 학기에 한함
합계	5,400,000	

※ TOPIK 1급 등록금의 30%, TOPIK 2급 등록금의 50% 감면
※ 한국어과정 어학연수생(D-4비자)의 경우 1년 등록 필수
※ 학교 정책에 따라 비용 변경될 수 있음

기타 비용

구분	금액	비고
행정지원비	150,000	보험료(6개월분), 법정의무교육, OT, 외국인 등록증 발급, 픽업비
교재비	100,000	
침구류	50,000	선택사항
합계	300,000	

등록금 납입 방법

예금주	은행명	계좌번호	SWIFT CODE
초당대학교	광주은행	615-107-102809	KWABKRSE

입학 지원 절차

STEP1 입학 지원 → STEP2 면접 및 합격발표 → STEP3 입학서류 제출 → STEP4 등록금 납입 → STEP5 표준입학 허가서 발급 → STEP6 비자 신청 → STEP7 비자 허가 통보 → STEP8 입학



2026 초당대학교
한국어 과정

구분	원서접수	면접 일자	합격자 발표	학기 기간
여름학기 특별반	2026.03.23.(월) ~2026.05.15.(금)	상시면접	2026.05.22.(금)	2026.07.01.(수)~ 2026.08.06.(목)
가을학기	1차 2026.05.18.(월) ~2026.06.12.(금) 2차 2026.06.15.(월) ~2026.06.30.(화)	상시면접	2026.6.24.(수) 2026.7.03.(금)	2026.09.01.(화) ~2026.11.20.(금)
겨울학기	1차 2026.08.18.(화) ~2026.09.11.(금) 2차 2026.09.14.(월) ~2026.09.30.(수)	상시면접	2026.09.18.(금) 2026.10.02.(금)	2026.12.01.(화) ~2027.02.19.(금)
2027 봄학기	1차 2026.11.16.(월) ~2026.12.11.(금) 2차 2026.12.14.(월) ~2026.12.28.(월)	상시면접	2026.12.18.(금) 2026.12.31.(목)	2027.03.02.(화) ~2027.05.21.(금)

※ 상기 일정은 대학 일정에 따라 변동될 수 있음

한국어 과정 입학 웹사이트 소개 및 안내
- 초당대학교 국제교류교육원 : https://ilec.cdu.ac.kr/index.do

온라인 입학 상담 QR CODE

CHODANG UNIVERSITY 2026 Admission GUIDELINE For International Student

2026 초당대학교
외국인 친화형 전공



한국어학 전공
Korean Language

외국인을 위한 한국어·한국문화교육 전문 인력 양성 과정

교육목표
- 세계와 소통하는 K-문화 및 언어지도 역량 강화

진로/자격
- 국내외 한국어강사, 문화교육전문가, 한국어 교육 콘텐츠 개발 분야/한국어 강사자격증



국제문화관광전공
International Cultural Tourism

글로벌 관광 산업을 선도할 문화·관광 전문 인재 양성

교육목표
- 이론과 실무를 겸비한 경쟁력 있는 관광·문화 전문가

진로/자격
- 관광·호텔·항공·문화기획 / 관광통역 안내사, 여행안내사, 의료관광코디네이터



글로벌화학기계 전공
Global Chemical Machinary

화학·기계 융합 기반의 기초 이론과 핵심 원리 학습으로 산업 이해와 적용 능력 강화

교육목표
- 이론 기반의 공정 이해와 현장 적용 역량 강화

진로/자격
- 생산·공정·설비·기술관리 분야 / 일반 기계·화공 관련 기사·산업기사, CAD 자격증



예술디자인전공
Art Design

시각 콘텐츠·실무 디자인 중심의 창의 융합형 예술교육 과정

진로/자격
- 시각디자이너, 제품 패션디자이너, 디자인전시기획자/GTQ 시각디자인 관련 자격증



글로벌경영전공
Global Management

국제 비즈니스 환경에 대응하는 실무형 경영·마케팅 인재 양성 과정

진로/자격
- 무역유통·경영관리/ 무역영어시험, 국제무역사, 물류관리사



스포츠헬스전공
Sports Health

스포츠 과학과 건강관리 이론·실습을 결합한 전문 인력 양성 과정

진로/자격
- 스포츠지도사, 퍼스널트레이너, 운동처방사/ 생활스포츠지도사, 건강운동관리사

국제교류교육원 Institute of International Exchange & Education CHODANG UNIVERSITY

초당대학교 외국인 친화형 전공
2026학년도 학부 모집 안내

대학 입학 전형 일정

구분	전형일정	비고
원서접수 및 서류 제출	2026.5.4.(월) ~ 6.26(금)	· 창구접수: 초당대학교 국제교류교육원 · 우편접수: 58530 전남 무안군 무안읍 380 (학술정보원 501호 국제교류교육원) · 문 의: 061-450-1575
합격자 발표	2026.7.3.(금)	합격증, 등록금 납부 통지서 발급
등록금 납부	합격자에 한해 추후 안내	광주은행 지정계좌/ Invoice에 기재된 기한에 따름

※상기 일정은 변경될 수 있으며, 변경시 홈페이지에 공지 예정

등록금

학과(전공)	표준분류계열	2026년 1학년 1학기(원)	2026년 1학년 2학기(원)	합계(1,2학기)
국제학부	인문사회계열	3,500,000		
한국어학전공	인문사회계열	3,500,000	2,900,000	6,400,000
국제문화관광전공	인문사회계열	3,500,000	2,900,000	6,400,000
글로벌화학기계전공	공학계열	3,500,000	3,650,000	7,150,000
스포츠헬스전공	예체능계열	3,500,000	3,000,000	6,500,000
글로벌경영전공	인문사회계열	3,500,000	2,900,000	6,400,000
예술디자인전공	예체능계열	3,500,000	3,000,000	6,500,000

장학제도

외국인 기본장학	학교 장학제도에 따라 적용
TOPIK 장학	TOPIK 3급: 등록금의 30% TOPIK 4급: 등록금의 50% TOPIK 5급: 등록금의 60% TOPIK 6급: 등록금의 70% *TOPIK 3~6급에 준하는 사회통합프로그램 단계 이수 및 배정 시 등일 장학 지급
영어트랙 장학	다음 언어능력 소지한 영어트랙 입학생은 토픽 4급에 준하는 장학 부여 *TOEFL 530(CBT 197, IBT 71), IELTS 5.5, CEFR B2, TEPS 601점(NEW TEPS 327점) 이상 혹은 그에 상응하는 점수에 해당하는국가공인영어능력시험 취득 영어트랙입학생은 장학 부여
성적우수장학	등록금 중 일정 금액
국제교류교육원 근로장학생	최저시급 지급(학기 중 주20시간/ 방학 중 주40시간 근로 가능)
TOPIK 응시료 지원	TOPIK IBT 합격 시 응시료 50% 지원

※ 언어능력 장학금의 경우 유효기간에 한하여 인정

기타 유의 사항
1. 이중 등록 금지
   - 두 개 이상의 대학에 동시에 등록할 수 없으며, 이를 위반할 경우 합격 및 입학이 취소됨.
   - 본교에 합격한 지원자는 지정된 등록 기간 내에 지정 은행을 통해 등록금을 납부해야 하며, 기간 내 미납 시 등록 포기로 간주함.
2. 외국인 유학생 보험 가입
   - 입학 후 국제교류교육원의 안내에 따라 외국인 유학생 보험에 반드시 가입해야 함.
3. 전형 불응 및 서류 미비 시 처리
   - 본교에서 정한 전형 절차에 응하지 않거나 제출 서류가 미비하여 심사가 불가능할 경우 불합격 처리함.



지원시 유의사항
어학연수 및 학부 지원 공통

01. 모든 서류는 원본 제출을 원칙으로 함.
02. 한국어 이외의 언어로 작성된 제출 서류는 반드시 한국어나 영어로 번역 후 공증을 받아, 원본 서류와 함께 제출해야 함.
03. 부득이하게 사본을 제출할 경우, 발급기관에서 원본대조필 확인을 받은 사본을 제출하거나, 서류 접수 시 본교 제출처에 원본 지참 후 원본대조 확인을 받아 해당 사본을 제출할 수 있음.
04. 제출 서류 외에 추가 확인이 필요한 경우, 본교는 별도의 서류 제출을 요청할 수 있음.
05. 모든 서류는 원서 접수일 기준 6개월 이내에 발급된 것만 인정함.
06. 서류 미제출 또는 지원 자격 미달 시 불합격 처리되며, 이로 인한 전형료 환불은 불가함.
07. 합격 후 제출 서류의 위·변조 또는 부정한 방법에 의한 합격 사실이 확인된 경우, 입학을 취소함.
08. 제출 서류의 누락, 오기, 판독 불가 등으로 인한 불이익은 지원자 본인의 책임으로 함.
09. 지원자와의 모든 연락은 입학원서에 기재한 전형 기간 중 언제든 연락 가능한 연락처 및 주소로 진행되며, 오기입 및 연락 불가 등으로 인한 불이익에 대해서는 지원자 본인의 책임으로 함.
10. 접수 완료 후에는 입학원서의 수정이나 접수 취소가 불가능함.
11. 본 유의사항에 명시되지 않은 사항은 본교 학칙 및 관련 규정, 그리고 국제교류교육원의 관련 위원회 결정에 따름.
12. 표준입학허가서가 발급된 이후에는 등록(입학) 포기가 불가능함.
13. 학기 시작일로부터 15일 이내에 입국하지 않을 경우, 입학허가가 취소될 수 있음.
14. 제출된 서류는 일체 반환하지 않음.
15. 해외송금 시 발생하는 수수료는 개인 부담, 환율 차액 발생 시 환불 또는 추가 납부할 수 있음.

대학 시설 안내

CHODANG UNIVERSITY | 2026 Admission GUIDELINE For International Student

2026 초당대학교

대학 시설 안내

도서관



체육시설



유학생 휴게실 및 강의실



생활관 시설 안내



2026 초당대학교
생활관 시설 안내

1,045명 규모의 기숙사 완비

- **개인시설** : 책상, 옷장, 침대, 사물함
- **공용시설** : 헬스장, 편의점, 스터디카페, 무인카페, 세탁실. 욕실, 휴게실, 독서실
- 냉난방 시스템 완비/ 호실별 WIFI 설치
- 무인택배 및 배달음식 박스 설치
- 외국인 유학생 전용 음식 조리 공간 제공
- 외국인 유학생 전용 방학 기간 개인 물품 보관 창고 제공



초당대학교 발전기금 기부자 미담

초당대학교 발전기금 기부자 미담
- 대구대학교 사회복지학과 새내기(1학년) 양○준 -

내가 초당대에 기부한 재밌는 이야기

이 글을 왜 쓰는지 궁금해진다면 단도직입적으로 말해주겠다. 그것은 초당대학교에 기부를 하려고 할 때 담당자가 기부하게 된 이야기를 알고 싶다고 하였기 때문이다.

자세한 것은 기부하고도 1개월 전인 5월로 넘어가야 한다. 제주도에서 넘어와 대구대학교에 재학생이 된 2개월이 지났을 때였다. 대구대학교는 내가 살던 제주도와 비슷한 환경으로 잘 적응이 되었고, 돈도 부족하지 않고, 내가 원하는 것을 느리지만 하면서 살았다. 전공만 빼면 모든 것이 재밌는 학교생활이었다.

나는 4월에 옆 학교인 영남대에 무려 **'30만 원'**을 기부했는데 사실 내가 진심으로 가고 싶었던 곳이고 무엇보다 마스코트(천마를 형상화한 '푸르마')가 귀여워서 30만 원을 기부했다. 영남대학교 담당자가 "야야 푸르마 좋아하는 것 이해해 주는데 푸르마 때문에 기부하지 말라"고 했었다, 그때 난 멋진 행동이었다고 생각했다. 그래서 영남대학교 푸르마와 관련된 게시물을 찾아보게 되었고 영남대학교의 같은 재단의 학교인 영남이공대학교의 마스코트 '영이', 명지대 '마리', 서일대 '용용이'도 귀엽다고 생각했다. 마스코트의 공통점은 **'말(Horse)'**이다.

한국 대학 신문에서 발행하는 **'붉은 말의 해' 대학가, 말띠 총장-말 마스코트 함께 달린다**를 우연히 보게 되었는데 그곳에는 앞서 소개한 명지대, 영남이공대, 서일대 말고도 초당대가 있었다. 초당대 마스코트는 한혈마를 상징화한 초초와 당당이다. 특히 **'초초'**가 귀여웠다. '초초'를 보면서, 영남대는 내가 가고 싶었던 곳이고 마스코트도 귀여웠는데 초당대는 대구대와 멀리 떨어진 전남 무안에 있고 나랑 아무런 인연이 없어서 기부하면 웃겨 보일 것 같다는 생각에 기부를 고민하게 되었다. 1개월이 지난 6월, "그래 한 번 해보자"라는 생각으로 결국에는 담당자에게 연락하여 기부하고, 초초와 당당의 굿즈가 나오면 꼭 보내달라고 말했다. 대구대와 초당대 관계 역시 나쁘지 않은 것도 큰 요인으로 작용했다.

지금 생각해 보면 뜻밖의 생각이 기부로 이어졌으며, 초당대 담당자가 마스코트 굿즈를 보내주기로 했다. 이상으로 내가 초당대에 기부하게 된 재미있는 이야기를 마친다.

※ 1. 제목: '붉은 말의 해' 대학가, 말띠 총장-말 마스코트 함께 달린다.
2. 언론사명 : 한국대학신문
3. 기자명 : 주지영 기자,
4. 게시일시 : 2026년 1월 6일, 18시 01분
5. 기사원문 : https://news.unn.net/news/articleView.html?idxno=588467



초당대학교 발전기금 기탁자 후원의 집 명패 부착 및 감사장 수여

무안낙지한상 이태양 대표님께 후원의 집 명패 부착 및 감사장 수여



초당대학교(총장 서유미)는 7월 13일(월) 무안낙지한상 이태양 대표님께 발전기금을 기탁 해주신 뜻을 높이 기리기 위해 대학 가족 모두의 마음을 담아 후원의 집 명패 부착 및 감사장을 수여했다.

무안안창&장어 이인자 대표님께 후원의 집 명패 부착 및 감사장 수여



초당대학교(총장 서유미)는 7월 15일(수) 무안안창&장어 이인자 대표님께 발전기금을 기탁 해주신 뜻을 높이 기리기 위해 대학 가족 모두의 마음을 담아 후원의 집 명패 부착 및 감사장을 수여했다.

초당대학교 발전기금 기탁자 후원의 집 명패 부착 및 감사장 수여

승달1급자동차정비·검사소 심관재 대표님께 후원의 집 명패 부착 및 감사장 수여



초당대학교(총장 서유미)는 8월 13일(목) 승달1급자동차정비·검사소 심관재 대표님께 발전기금을 기탁 해주신 뜻을 높이 기리기 위해 대학 가족 모두의 마음을 담아 후원의 집 명패 부착 및 감사장을 수여했다.

주식회사 천지문화원 배창숙 대표님께 후원의 집 명패 부착 및 감사장 수여



초당대학교(총장 서유미)는 8월 20일(목) 주식회사 천지문화원 배창숙 대표님께 발전기금을 기탁 해주신 뜻을 높이 기리기 위해 대학 가족 모두의 마음을 담아 후원의 집 명패 부착 및 감사장을 수여했다.

초당대학교 발전기금 기탁자 후원의 집 명패 부착 및 감사장 수여

양파화로F&B(무안양파밭생선구이) 이용범, 강태욱 대표님께 후원의 집 명패 부착 및 감사장 수여



초당대학교(총장 서유미)는 8월 26일(수) 양파화로F&B(무안양파밭생선구이) 이용범, 강태욱 대표님께 발전기금을 기탁 해주신 뜻을 높이 기리기 위해 대학 가족 모두의 마음을 담아 후원의 집 명패 부착 및 감사장을 수여했다.

대표님께 후원의 집 명패 부착 및 감사장 수여



초당대학교(총장 서유미)는 9월 2일(수) 한양숯불갈비 김종환 대표님께 발전기금을 기탁 해주신 뜻을 높이 기리기 위해 대학 가족 모두의 마음을 담아 후원의 집 명패 부착 및 감사장을 수여했다.

명예의 전당

□ 발전기금 모금 기간 : 2026. 7. 1.~ 2026. 9. 21.

우리 대학의 발전을 위한 기부자님의 소중한 후원에 진심으로 감사드립니다.

3백만원 미만

양 예 준 님

무안낙지한상
(이태양 대표님)

무안안창&장어
(이인자 대표님)

승달1급자동차정비·검사소
(심관재 대표님)

주식회사 천지문화원
(배창숙 대표님)

양파화로F&B
(무안양파밭생선구이)
(이용범, 강태욱 대표님)

박 해 현 님

한양숯불갈비
(김종환 대표님)

김 다 희 님

㈜수디자인
(조규운 대표님)

초당대학교 후원의 집


CHODANG UNIVERSITY
후원의 집
초당대학교 발전을 위해 후원해 주시는 집입니다.
후 원 의 집
토 담 골
후 원 의 집
에 스 엔 아 이
후 원 의 집
타이어뱅크 무안점
후 원 의 집
무안 대구불테기 점•탕
부대찌개
후 원 의 집
굴 비 랑 낙 지 랑
후 원 의 집
후계자 식육식당
후 원 의 집
행 복 한 세 상
후 원 의 집
무 안 손 칼 국 수
후 원 의 집
유 성 식 육 점
후 원 의 집
바 다 촌
후 원 의 집
유 진 식 당
후 원 의 집
청림에드 기획광고
후 원 의 집
르노코리아서비스 무안점
& 금호타이어 무안점
후 원 의 집
달려라 삼겹살
후 원 의 집
유풍식육식당

초당대학교 후원의 집


CHODANG UNIVERSITY
후원의 집
초당대학교 발전을 위해 후원해 주시는 집입니다.
후 원 의 집
승 달 가 든
후 원 의 집
GS25 초당대점
후 원 의 집
무안낙지한상
후 원 의 집
무안안창&장어

[후원의 집] 토담골





업 체 명 : 토담골
대 표 자 : 장차덕
업 종 : 식당
전화번호 : 061-454-7733
주 소 : 전남 무안군 무안읍 성내1길 32-5

[후원의 집] 에스엔아이





업 체 명 : 에스엔아이
대 표 자 : 윤재일
업 종 : 문구, 판촉물 등 도/소매
전화번호 : 010-4620-2686
주 소 : 광주광역시 서구 풍암운리로 11번길

[후원의 집] 타이어뱅크 무안점





업 체 명 : 타이어뱅크 무안점
대 표 자 : 고광열
업 종 : 자동차 타이어, 정비
전화번호 : 010-5004-6502
주 소 : 전남 무안군 무안읍 무안로 570

[후원의 집] 무안 대구볼테기 찜·탕 부대찌개





업 체 명 : 무안 대구볼테기 찜·탕 부대찌개
대 표 자 : 윤미선, 윤정선
업 종 : 식당
전화번호 : 061-454-8555
이동전화 : 010-9893-0203, 010-2736-6061
주 소 : 전남 무안군 무안읍 성동길 6

[후원의 집] 굴비랑낙지랑





업 체 명 : 굴비랑낙지랑
대 표 자 : 김기순
업　　종 : 식당, 수산물 소매
전화번호 : 061-453-5805
이동전화 : 010-3618-5805
주　　소 : 전남 무안군 무안읍
무안중앙로 7-1

[후원의 집] 후계자 식육식당





업 체 명 : 후계자 식육식당
대 표 자 : 박영례
업　　종 : 식육점, 식당
전화번호 : 061-454-1707
이동전화 : 010-9820-1707
주　　소 : 전남 무안군 무안읍 불무로 47

[후원의 집] 행복한세상





업 체 명 : 행복한세상
대 표 자 : 박천조
업 종 : 식당
전화번호 : 061-453-5887
이동전화 : 010-5358-0699
주 소 : 전남 무안군 무안읍 불무로 41-1

[후원의 집] 무안손칼국수





업 체 명 : 무안손칼국수
대 표 자 : 조정란
업 종 : 식당
전화번호 : 061-453-7016
이동전화 : 010-7474-7019
주 소 : 전남 무안군 무안읍 불무로 34

[후원의 집] 유성식육점





업 체 명 : 유성식육점
대 표 자 : 윤재봉
업 종 : 식육점, 식당
전화번호 : 061-452-1147
이동전화 : 010-9456-7065
주 소 : 전남 무안군 무안읍 무안중앙로 29

[후원의 집] 바다촌





업 체 명 : 바다촌
대 표 자 : 이지원
업 종 : 식당
전화번호 : 061-453-5750
이동전화 : 010-3943-3500
주 소 : 전남 무안군 무안읍 승달로 42

[후원의 집] 유진식당





업 체 명 : 유진식당
대 표 자 : 안명자
업 종 : 식당
전화번호 : 061-454-8829
이동전화 : 010-2691-6045
주 소 : 전남 무안군 무안읍 창포로 33-8

[후원의 집] 청림애드 기획광고





업 체 명 : 청림애드 기획광고
대 표 자 : 박준호
업 종 : 광고
전화번호 : 061-452-0560
이동전화 : 010-3604-0627
주 소 : 전남 무안군 무안읍 승달로 73

[후원의 집]
르노코리아서비스 무안점 & 금호타이어 무안점





업 체 명 : 르노코리아서비스 무안점
& 금호타이어 무안점
대 표 자 : 강현구
업 종 : 자동차 정비, 타이어
전화번호 : 061-454-5114
이동전화 : 010-3613-6919
주 소 : 전남 무안군 무안읍 무안로 438-1

[후원의 집] 달려라 삼겹살





업 체 명 : 달려라 삼겹살
대 표 자 : 이세라
업 종 : 음식점
전화번호 : 061-452-1122
이동전화 : 010-4725-5536
주 소 : 전남 무안군 무안읍
무안로 397-13

[후원의 집] 유풍식육식당





업 체 명 : 유풍식육식당
대 표 자 : 임근섭
업 종 : 식육점, 식당
전화번호 : 061-278-1080
이동전화 : 010-4039-3825
주 소 : 전남 무안군 삼향읍 남악3로 74

[후원의 집] 승달가든





업 체 명 : 승달가든
대 표 자 : 김형식
업 종 : 음식점
전화번호 : 061-454-3400
이동전화 : 010-3251-0944
주 소 : 전남 무안군 무안읍 면성2길 27

[후원의 집] GS25 초당대점





업 체 명 : GS25 초당대점
대 표 자 : 이병규, 강현숙
업 종 : 편의점
전화번호 : 061-452-8708
이동전화 : 010-3085-4673
주 소 : 전남 무안군 무안읍
만창길 15-9번지

[후원의 집] 무안낙지한상





업 체 명 : 무안낙지한상
대 표 자 : 이태양, 김윤희
업 종 : 음식점
전화번호 : 070-4035-1875
이동전화 : 010-2061-0074
010-8826-7907(김윤희)
주 소 : 전남광주통합특별시
무안군 무안읍 성남1길 173, 1층

[후원의 집] 무안안창&장어





업 체 명 : 무안안창&장어
대 표 자 : 이인자
업 종 : 음식점
전화번호 : 070-7510-3483
이동전화 : 010-3936-1696
주 소 : 전남광주통합특별시
무안군 무안읍 성남2길 40

[후원의 집] 주식회사 천지문화원





업 체 명 : 주식회사 천지문화원
대 표 자 : 배창숙
업 종 : 장례식장
전화번호 : 062-527-1000
이동전화 : 010-2626-7935
주 소 : 전남광주통합특별시
서구 풍서좌로 173-1

[후원의 집] 양파화로F&B(무안양파밭생선구이)





업 체 명 : 양파화로F&B(무안양파밭생선구이)
대 표 자 : 이용범, 강태욱
업 종 : 식당
전화번호 : 061-453-3992
이동전화 : 010-4756-4601, 010-3325-4681
주 소 : 전남광주통합특별시 무안군 청계면 영산로 1974-2

[후원의 집] 한양숯불갈비





업 체 명 : 한양숯불갈비
대 표 자 : 김종환
업 종 : 식당
전화번호 : 061-453-3535
이동전화 : 010-3609-3510
주 소 : 전남광주통합특별시 무안군 무안읍 창포로33-6

[발전기금 모금 캠페인] 초당장학기금

카멜리아 스토리 기금

카멜리아 스토리 기금이란?

카멜리아란 우리말로 '동백나무'를 뜻합니다.
초당대학교의 교화인 동백꽃은 추운 겨울을 이겨내고 봄에 꽃을 피웁니다.
초당인이 고난을 이기고 꽃을 피워 영광의 열매 맺기를 바라는 의미를 담고 있습니다.

이러한 정신을 담아 초당대학교에서는 새 시대의 인재를 만들기 위한
나눔 실천 운동 '카멜리아 스토리 기금' 모금을 위한 캠페인입니다.

**"무안 황토의 심지 깊은 열정으로
무안 갯벌의 끈끈한 정을
당신의 따뜻한 손으로 인재를 키웁니다."**

- 대 상 : 초당대학교를 사랑하는 모든 분
- 기금 사용처 : 입학·재학생 장학금 / 인재육성 장학금 / 저소득층 생활비 지급 장학금
- 이 체 계 좌 : 광주은행 615-107-097983 초당대학교(발전기금)
- 후 원 문 의 : 초당대학교 홍보실 전화: 061)450-1116 FAX: 061)450-1004



[발전기금 모금 캠페인] 초당사랑기금

FOLLOW UP!
DREAM UP!
JUMP UP!
프로젝트



'FOLLOW UP! DREAM UP! JUMP UP! 프로젝트'란?

따라와! 꿈을 키우자! 뛰어오르자!
선배들이 후배들에게 사랑과 응원을 위한 나눔 실천 운동
초당대학교 졸업한 선배들의 후배들을 위한 기부금
초당 후배들에게 격려의 메시지와 선배님의 진한 사랑을 보내 주세요.

"어서와 초당대愛 와서 반가워 우리 함께 꿈을 만들자."

- 대 상 : 초당대학교를 졸업한 동문
- 기금 사용처 : 입학·재학생 장학금 / 인재육성 장학금 / 저소득층 생활비 지급 장학금
  ※ 선배님들이 모아 주신 후원금은 전액 후배들에게 쓰입니다.
- 이 체 계 좌 : 광주은행 615-107-097983 초당대학교(발전기금)
- 후 원 문 의 : 초당대학교 홍보실 전화: 061)450-1116 FAX: 061)450-1004



초당대학교 발전기금 기부(약정)서

"*" 필수 기재 사항입니다. 해당 □에 √하신 후 작성하시면 됩니다.

*성 명 (법인명)		실제생일	(음/양)
*주민등록번호 (사업자등록번호)		결혼기념일	월 일
직 장 명(소속)		직 위	
*주 소	(우)	전화번호	
E-mail		*휴 대 폰	
구 분	□ 법인 □ 기업인 □ 일반후원자 □ 동문 □ 재학생 □ 학부모 □ 교직원		
학부모	학생성명 : 대학(원) : 학과(학부) : 학번 :		
*총 약정금액	일금 (₩)		
□ 일시납부	납부 예정일자 20 년 월 일		
□ 분할납부	매월 (_____)원 20 년 월 일 ~ 20 년 월 일 (회)		
*발전기금 종류	□ 발전기부금(용도 학교에 위임)		
	□ 초당장학기금(카멜리아 스토리 기금) □ 초당사랑기금(초당동문장학기금 FOLLOW UP! DREAM UP! JUMP UP! 프로젝트) □ 교육환경 건축기금 □ 수증품 □ 기타( )		
	- 대학, 학과(부), 연구소 등, 특정목적지정사항:		
*기부금액의 종류	□ 현금 □ 유가증권 □ 부동산 □ 현물(부가가치세 제외)		
	현물(유가증권, 부동산포함)의 종류 :		
*납부방법과 이체계좌	□ 직접납부 □ 온라인 □ 급여공제[퇴직시까지] □ 기타		
	□ 광주은행 : 615-107-097983 예금주 : 초당대학교		
기부권유자	성명 : 소속 : 연락처 :		

초당대학교 발전기금 모금에 참여하고자 위와 같이 기부(약정) 합니다.

20 년 월 일

*기부(약정)자 : _____(서명)

초당대학교 귀중

초당대학교 홍보실 전화:061)450-1116, FAX:061)450-1004

출연하신 발전기금은 세액 공제 혜택을 받으실 수 있습니다. 위 기부(약정)서를 작성하신 후 팩스 또는 e-mail(yong@cdu.ac.kr)로 보내 주시기 바랍니다.

초당대학교는 아래의 개인정보보호정책을 준수합니다.

□ 초당대학교는 개인정보보호법 제30조에 따라 개인 정보가 보호 받을 수 있도록 개인정보변경 보호정책을 준수합니다. 또한 학교의 개인정보변경 보호정책은 통지 없이 수시로 갱신될 수 있으며, 기부(약정)자의 개인정보변경 보호정책 페이지를 이용하여 최신 버전의 개인정보변경 보호정책을 확인 할 수 있습니다.

□ 초당대학교는 기부(약정)자의 개인정보변경을 무단으로 공개하지 않으며, 개개인의 허락 없인 절대 개인정보변경을 타 기관에 공유하지 않는 것을 원칙으로 합니다. 다만 공공 업무 수행을 위해 개인정보를 수집할 때에는 개인정보보호법 제15조 개인정보의 수집,이용에 관한 법률에 따라 정보주체의 동의를 받은 후 다음의 4가지 사항을 기부(약정)자에게 알리고 동의를 받는 것을 원칙으로 합니다.

1)개인정보 수집, 이용목적

-발전기금 기부 약정서에 입력되는 개인정보와 기부금 납입사항은 기금관리를 위하여 보존되며 기부금 영수증 발행과 기부자 관리(예우)용도로만 사용됩니다.

2) 수집하려는 항목

-성명, 주민등록번호, 계좌번호, 주소, 휴대전화번호, 생일, 이메일 등

3) 개인정보의 보유, 이용기간

-개인정보를 제공 받는 목적이 달성된 경우, 관계 법령에 의한 정보보호 사유, 기부자의 자료 삭제 요청 시.

4)동의를 거부할 권리 및 사실 동의 거부에 따른 불이익

-기부자는 개인정보의 수집·이용목적에 대한 동의를 거부할 수 있으며, 동의 거부 시 초당대학교에 기부하신 발전기금에 대한 소득공제용 기부금영수증을 받으실 수 없고, 기부자 예우를 받으심에 어려움이 있을 수 있습니다. 그러나 다른 법률에 특별한 규정이 있는 경우, 다른 법률에서 정한 소관업무를 수행하기 위한 경우, 범죄의 수사 또는 법원의 재판업무에 필요한 경우 등 예외적인 경우에는 기부(약정)자의 동의 없이도 개인정보를 제3자에게 제공할 수 있습니다.

□ 개인정보변경의 보유기간 및 폐기 기준은 다음과 같습니다. 초당대학교가 제공하는 서비스를 받는 동안 기부(약정)자가 개인정보 자료삭제를 요청한 경우와 기부(약정)자에게 사전에 알려드린 개인정보변경을 제공 받은 목적이 달성된 경우에는 수집된 개인의 정보는 삭제되며 어떠한 용도로도 열람 또는 이용할 수 없도록 처리됩니다. 개인정보의 폐기는 개인정보의 보유기간이 경과한 경우, 개인정보의 처리목적이 달성된 경우 등 개인정보가 더 이상 불필요하게 되었을 때에는 지체 없이 개인정보를 파기하도록 합니다.

□ 초당대학교는 기본적인 서비스를 제공하기 위하여 회원의 최소한의 정보를 제공 받고 있으며, 기부(약정)자 여러분의 개인정보변경을 보호하기 위해 최선을 다해 서비스 개선에 노력하고 있습니다.

□기타 개인정보변경 관련 사항은 기획연구처로 문의해 주시기 바랍니다.

(홍보실 ‖ 전화:061-450-1116, E-Mail: yong@cdu.ac.kr)

개인정보 수집 및 이용 목적과 개인식별정보(주민등록번호) 수집에 동의합니다.

성명: (인)

초당대학교 홍보실 58530 전남 무안군 무안읍 무안로 380

(전화: 061-450-1116, 팩스: 061-450-10004, E-Mail: yong@cdu.ac.kr)

2026학년도 학사력

요일 / 월	일 월 화 수 목 금 토	일정
3	SUN MON TUE WED THU FRI SAT 1 2 3 4 5 6 7 8 9 10 11 12 13 14 15 16 17 18 19 20 21 22 23 24 25 26 27 28 29 30 31	1(일) 삼일절 2(월) 1학기 개강 삼일절 대체휴일(보강일 6.8) 3(화) 입학식 3(화)~9(월) 1학기 수강신청 정정 및 확인
4	SUN MON TUE WED THU FRI SAT 1 2 3 4 5 6 7 8 9 10 11 12 13 14 15 16 17 18 19 20 21 22 23 24 25 26 27 28 29 30	3(금) 1학기 1/3선 16(금) 개교기념일(보강일 6.11) 20(월)~25(토) 중간고사 22(수) 1학기 1/2선
5	SUN MON TUE WED THU FRI SAT 1 2 3 4 5 6 7 8 9 10 11 12 13 14 15 16 17 18 19 20 21 22 23 24 25 26 27 28 29 30 31	1(금) 근로자의날(보강일 6.12) 5(화) 어린이날(보강일 6.9) 8(금) 1학기 2/3선 24(일) 부처님오신날 25(월) 부처님오신날 대체휴일(보강일 6.15) 22(금) 졸업종합시험
6	SUN MON TUE WED THU FRI SAT 1 2 3 4 5 6 7 8 9 10 11 12 13 14 15 16 17 18 19 20 21 22 23 24 25 26 27 28 29 30	3(수) 지방선거(보강일 6.10) 6(토) 현충일(보강일 6.13) 8(월) 삼일절 대체휴일(3.2) 보강일 9(화) 어린이날(5.5) 보강일 10(수) 지방선거(6.3) 보강일 11(목) 개교기념일(4.16) 보강일 12(금) 근로자의날(5.1) 보강일 13(토) 현충일(6.6) 보강일 15(월) 부처님오신날 대체휴일(5.25) 보강일 16(화)~22(월) 기말고사 23(화)~27(토) 1학기 성적입력 29(월)~7.17(금) 하계 계절학기
7	SUN MON TUE WED THU FRI SAT 1 2 3 4 5 6 7 8 9 10 11 12 13 14 15 16 17 18 19 20 21 22 23 24 25 26 27 28 29 30 31	6.30(화)~1(수) 1학기 성적조회 및 정정 25(토)~29(수) 2학기 수강신청
8	SUN MON TUE WED THU FRI SAT 1 2 3 4 5 6 7 8 9 10 11 12 13 14 15 16 17 18 19 20 21 22 23 24 25 26 27 28 29 30 31	12(수) 2025학년도 후기 학위수여 15(토) 광복절 17(월) 광복절 대체휴일 14(금)~21(금) 2학기 등록기간

요일 / 월	일	월	화	수	목	금	토	일정	
9	SUN	MON	TUE	WED	THU	FRI	SAT	1(화)	2학기 개강
			1	2	3	4	5	1(화)~7(월)	2학기 수강정정
	6	7	8	9	10	11	12	24(목)	추석(보강일 12.10)
	13	14	15	16	17	18	19	25(금)	추석(보강일 12.11)
	20	21	22	23	24	25	26	26(토)	추석(보강일 12.12)
	27	28	29	30					
10	SUN	MON	TUE	WED	THU	FRI	SAT	2(금)	2학기 1/3선
					1	2	3	3(토)	개천절(보강일 12.8)
	4	5	6	7	8	9	10	5(월)	개천절 대체휴일(보강일 12.7)
	11	12	13	14	15	16	17	9(금)	한글날(보강일 12.9)
	18	19	20	2-1	22	23	24	19(월)~24(토)	중간고사
	25	26	27	28	29	30	31	21(수)	2학기 1/2선
11	SUN	MON	TUE	WED	THU	FRI	SAT	6(금)	2학기 2/3선
	1	2	3	4	5	6	7	20(금)	졸업종합시험
	8	9	10	11	12	13	14		
	15	16	17	18	19	20	21		
	22	23	24	25	26	27	28		
	29	30							
12	SUN	MON	TUE	WED	THU	FRI	SAT	7(월)	개천절 대체휴일(10.5) 보강일
			1	2	3	4	5	8(화)	개천절(10.3) 보강일
	6	7	8	9	10	11	12	9(수)	한글날(10.9) 보강일
	13	14	15	16	17	18	19	10(목)	추석(9.24) 보강일
	20	21	22	23	24	25	26	11(금)	추석(9.25) 보강일
	27	28	29	30	31			12(토)	추석(9.26) 보강일
								14(월)~19(토)	기말고사
								21(월)~26(토)	2학기 성적입력
								25(목)	성탄절
								28(월)~29(화)	2학기 성적조회 및 정정
'27/ 1	SUN	MON	TUE	WED	THU	FRI	SAT	1(금)	신정
						1	2	4(월)~22(금)	동계 계절학기
	3	4	5	6	7	8	9		
	10	11	12	13	14	15	16		
	17	18	19	20	21	22	23		
	24	25	26	27	28	29	30		
	31								
2	SUN	MON	TUE	WED	THU	FRI	SAT	2(화)~5(금)	2027학년도 1학기 수강신청
		1	2	3	4	5	6	6(토)~8(월)	설날
	7	8	9	10	11	12	13	9(화)	설날 대체휴일
	14	15	16	17	18	19	20	15(월)~19(금)	2027학년도 1학기 등록기간
	21	22	23	24	25	26	27	17(수)	2026학년도 전기 학위수여식
	28								

memo